הארץ

60 אג׳, שנה נ״ד, יום ג׳ כ״ח בטבת תשל״ג 2 בינואר 1973 VOL. 55/16,354/JANUARY, 2

נקניק נהריה
זוגלובק בשר
המפעל הכשר הגדול בארץ-ע.נ. נהריה

כוחות בטחון מצריים מנעו מצעד סטודנטים בקהיר

רצו לערוך שביתת-שבת ליד בניין מועצת-העם ✱ כרזות-קיר: „סיני יכולה לחכות״ ✱ הסכנה העיקרית — הקומוניזם; לא הציונות ולא ארה״ב

מאת עורך זרמי,
סופר „הארץ״ לענייני ערביים

כוחות הבטחון המצריים סיכלו אור ליום אתמול נסיון של אלפי סטודנטים מאוניברסיטות קהיר ו־עין־שאמס, לפרוץ אל מחוץ ל־קמפוסים ולערוך מצעד לעבר בנין מועצת־העם ולפתוח שם ב־שביתת שבת עד אשר יאושרו חבריהם העצורים.

שלמרות הבטחון המצריים מונ־גים מנסיונות הסטודנטים להסית את איגודי הפועלים ולצרפם למאבקם, ממשלת מצרים התכוננה אתמול לי־שיבה מיוחדת, כדי לדון בחסימה זו גוברת באוניברסיטות ונראה כי זו־חלו להפעיל אמצעים תקיפים נגד הסטודנטים. חשד המצרי לעניני השמלה נבחנה, שאמש אל־דין אל־וכיל אמר אחרי הישיבה, כי „המצ־שלה מכבדת את חירותם הסטודנ־טים אך דחיפת שהם יביעו את דע־תיהם באמצעות מפלגת השלטון או האגודות שלהם״.

אנשי שמאל וימין

עתוני ביירות מסרו אתמול, כי עד כה נעצרו 48 איש, ביניהם סטודנ־טים קומוניסטים, שמאלנים תומכי הבעתי וימנים המנים עם חברי זר־

(המשך בעמוד 2, טור 6)

ראש ממשלת צרפת יזם הגישושים להזמנת א. אבן

ש. פרידריך: ג. מאיר לא צריכה להימנע מנסיעה לפאריס — לכנס האינטרנציונל

מאת דן מרגלית,
סופר „הארץ״

הימה לגישושים הצרפתיים להזמין את שר החוץ מר אבא אבן לביקור רשמי בפאריס, יצאה כראש הממשלה מר פיאר מסמר. הוא פנה בקשר לכך אל מזכיר ועד הידידות הישראלי־צרפתי, מר שלמה פרידריך. מר מסמר הודיע כי יש בפאריס רצון לזמ־כין את השר אבן לביקור כזה, הנושב לחזילתו של שינוי ב־עמדה הצרפתית.

מר פרידריך, שעשה בימים אלה בארץ (יצא הבוקר חזרה לפאריס), נפגש שלשום בערב לשיחה, שנמ־שכה כשעה וחצי עם ראש הממשלה גב׳ גולדה מאיר. הוא ויחזה דעתו, כי עדיין אין שינוי בעמדתה של צרפת כלפי ישראל, אך יתכן שיש ראשיתו של תהליך כזה, אשר מת־בטא, בין השאר, בגישושים הצר־פתיים על הזמנת השר אבן לפאריס.

כן סבור הוא כי השינוי הנמצא רק בראשיתו, הוא חלק משינוי כולל במדיניות הצרפתית, הנוטה לשינו־יים מאז פטירת דה־גול. שינוי זה מתבטא בעמדה כלפי כניסת בר־טניה לשוק המשותף ובהתקרבות מסויימת כלפי ארצות־הברית.

עוד סבור הוא, כי מאחר שראש הממשלה גולדה מאיר חסן לצרפת לכנס האינטרנציונל (ולא לפגישה עם ראשי המפלגה הסוציאליסטית המקומית) אין סיבה שתימנע מ־נסיעה כזאת, שתימשך יום אחד. ובציקר שיבואו עוד ראשי ממשלות סוציאליסטים. הסדנשה היא שראש הממשלה נוטעת לאינטרנציונל בין־לאומי ולא לפגישות עם מנהיגי מפלגה המתחרות בבחירות.

לפי הערכת מר פרידריך צפויה בבחירות אלה ירידה לגוליסטים. עוד הוא מעריך כי רבים מידידי ישראל בכל הסיעות ייבחרו לפר־למנט החדש, וכי הם אינם מתנגדים לנסיעת מאיר לפאריס.

נדחתה בקשת סילווה זלמנסון לחגיגה

לחברון, 1 (עמרם). אסירת־ציון סילווה זלמנסון, הנשיאה בק־שת־חגיגה לעני שבועיים, אך בקשתה נדחתה — מסרו חונים יהודיים בבריה״מ.

השלטונות הודיעו לסילווה, כי אלה שניתנו למאסר במסגרת משפט לנינגרד, לא נכללו בצו חנינה ש־עמד להכנס לתוקפו ב־30 בדצמבר.

בגדי
זמש
ועור
שנידמן
המקור
לגברים ולגברות
בואו ראו נתפעלו
דמנהוף 25
(פינת המלך גורג׳ 99)
מחלקת מיוחדת
לארנקים

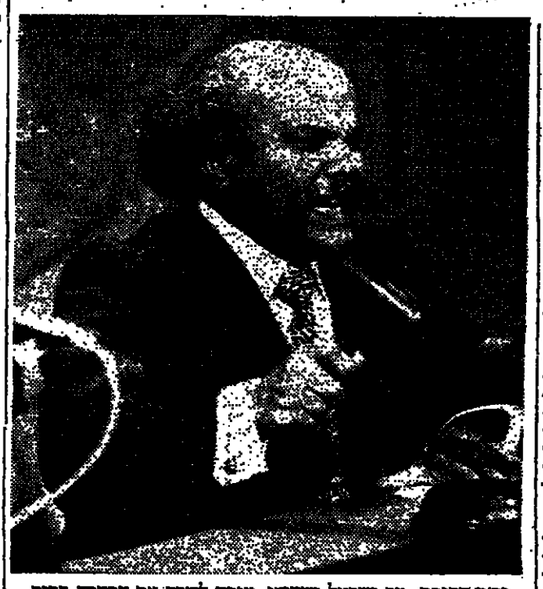

יו״ר הכנסת, מר ישראל יושיעוב, מנסה לשכך את הסערה בבית הנולם בכנסת בפטיש. (צילום: ט. בר־טל)

הסיעות הקטנות נאבקות בכנסת למניעת אישור הצעת עופר—באדר

מאת יהושע טירה,
סופרו הפרלמנטרי של „הארץ״

בישיבת לילה מאראתונית ו־סרגדת, שעמדה להימשך לפי הע־רכה עד שעה 3 או 4 לפנות בר־קר, עמדה הכנסת להתעביר ב־קריאה ראשונה את הצעת החוק בדבר כינוי חלוקת עודפי ה־קולות בבחירות לכנסת.

כן עמדה הכנסת להתעביר לאחר קריאה ראשונה את חוק מיכון ה־מפלגות חוק בחירות שלישי ב־דבר שינויים בחלוקת אחוזי הקל־פיות.

הסערות, שפקדו בלי הרף את ישיבת הלילה בחסתן הפצילה של המפלגות הקטנות, שנתלו במכתן מאבק להפרעת הדיון, היה סביב הצעת החוק של א. עופר מטעדך ה. באדר מנהיל בדבר חלוקת עד־דפי הקולות. המחטמת ופריאות ה־ביטים שעדו מדי פעם הביעו מדי פעם לשיא מסוים, לא עבדו דיון נמשך וכפי שנרדש עומדות הסיעות הקטנות לפני ההצבעה, ל־הציע אי אמון לממשלה ולדרוש דחיית ההצבעה ליום אחר, בהתאם לתקנון. נודע, כי יו״ר הישיבה יד־ר״ע על הפסקת הישיבה לשעה קלה, כדי לאפשר לחברות הכנסת להחליט בעניין. מניחים כי הדחפה תחליפ

(ראה מאמר ראשי במעמוד 11
וידיעות קדמה בעמ׳ 3)

— על אף התקנון — שהכנסת תצ־ביע לאלתר על הצעת החוק. הבר־סה תתכנס מחדש, כדי להצביע על הצעת החוק. במסדרוני הכנסת נפר־צו ידיעות, כי במקרה כזה יתחילו הסיעות הקטנות בשורה של הפ־רעות על־ידי שירה ואמצעים דו־מים.

ידרשו הצבעת אי אמון

מסופר הפרלמנטרי של „הארץ״ מסר בשעה 1 אחר הצהרת, כי דו־את הדיון פתח ח״כ י. באדר ותיבח את הצעתו שלו ושל ח״כ א. עופר לשינוי חלוקת עודפי ה־קולות. דיר באדר הביא בטפרים כדי להצדיק את הצעתו.

1.30 אחר חצות

איגרות למערב בעניין הדרישות ממז. גרמניה

מאת מופרו דבריני של „הארץ״

ראש־הממשלה גב׳ גולדה מאיר אז סר־החוץ מר אבא אבן, יש־לחו בימים הקרובים 15—20 איג־רות אל ראשי מדינות שונות ב־מערב, שבהן יתבקשו לבדר עם גרמניה המזרחית את חביעת יש־ראל לתשלום פיצויים ולשינוי מדיניותה האנטי־ישראלית הקי־צונית. הממשלה החליטה להמ־שיך ביומה שהאחר אבן החל בה לפני כחודשיים, בפנותו אל אר־ה״ב.

המפלגה הפרוגרסיבית בניאמיי:

„אין מקום לשגרירות ישראלית בניז׳ר״

ניאמיי, ניז׳ר, 1 (ע״צ). הלשכה הפוליטית של המפלגה הפרוג־רסיבית בניז׳ר פירסמה היום הו־דעה, שבה נאמר כי היא רושמת לפניה את סגירת השגרירות ה־ישראלית בבירה. בהודעה נאמר, כי „אין מקום לנציגות ישראלית כלשהי בניז׳ר.

עוד נאמר, כי המפלגה הפרוג־רסיבית מצדדת את הממשלה ל־המשיך במאמציה למען פתרון צודק במזרח־ה. שיוחשב קודם כל בזכו־יותיהם של הפלשתינים ובצו הסר־לידיות עם העם המצרי.

בזכות החליטה ישראל, לפני זמן מה, לסגור את שגרירותה בניאמיי בטעמים תקציביים ר־מינהליים. החליטה שמעתה תיר־גב בניז׳ר על־ידי שגריר לא תושב.

ק. תאלר, סופר יו.פי. בלונדון:

אדישות בריה״מ וסין כלפי ההסלמה אילצה את האנוי לחדש את המו״מ

לונדון, 1 (ע״ר ויופי״ע). אדי־שותן היחסית של בריה״מ וסין כלפי ההסלמה האמריקאית במל־חמת ויאטנאם, היוה גורם ראשי שהניע את מנהיגי האנוי לחזור אל שולחן הדיונים — מסר סופר יו.פי. ק. תאלר, מפי כקודות דיפ־לומטיים בלונדון.

הדיפלומטים המקורבים להאנוי, אמרו כי שלטונות צפון ויאטנאם אוכזבו מן ההתאפקות היחסית ש־גילו מוסקבה ופאקינג כלפי ההפ־צצות האמריקאית האינטנסיבית. הן לא הגישו אולטימטום להאשינג־טון ולא איימו לשים קץ למדיניות ההתקרבות לארה״ב, אם לא יופסקו ההפצצות.

שליחים של האנוי סמו למוסקבה ולפקינג וביקשו תגובה נמרצת יותר — אולם במקום זה קיבלו רק הת־חייבויות להמשך הצורה האסטרא־הנשק לצפון־ויאטנאם.

קריאה להגברת המאבק

בשיא צפון־ויאטנאם מן דוק סנג פנה לעמו באיגרת לרגל השנה ה־חדשה וקרא להגביר את המאבק נגד ארה״ב בהחומים הצבאי, הפר־ליטי והדיפלומטי. הוא קרא גם ל־ארה״ב „לשים קץ למלחמתה התוקפ־נית״ ולהימנע מהתערבות צבאית בדרום־ויאטנאם.

הנשיא טנג אף חיבר שיר „שנה טובה״ שהנוסח שלו פורסם על־ידי סוכנות הידיעות של האנוי. בשירו

(המשך בעמוד 2, טור 2)

היום בהארץ

סערת רוחות בכנסת
מאת יהושע טירה
בעמוד 3
✱
קובא קרייזמן חוזר לגבעתיים
מאת א. קרן
בעמוד 7
✱
ההימור על כוח החיסה
מאת אליהו סלפטר
הסיעות הקטנות: חיים וצבע
מאת שבתי פבת
הדילמה של עזר וייצמן
מאת רן כסלו
בעמוד 11
✱
דרך היסורים של פרופ׳ תמרי
מאת עוזי בנזיהקן
תיאטרון, קולנוע
בעמוד 12

נפתח הבוטיק לארנקים
לגברות ולגברים
בדיזנגוף 120
שנידמן
דיזנגוף 128, 125,
דמנהוף 25,
קבוץ אילת השחר

בגליון זה 20 עמודים — המחיר 60 אגורות

קבלנו המון בדים חדשים
ואין לנו מקום...
לקונות בחודש ינואר
הנחות מ-20% עד 30%!
הם קונים אותך — הבדים של
מרתף הבדים
רחוב דיזנגוף 125, תל-אביב

AIPHONE
Communica
קומוניקה
טלפון-אינטרקום
תקשורת פנים שבהם כל הסינים יכולים להתקשר בעת ובעונה אחת בזוגות ובסודיות
התקנה ואחזקה
צרלי ניתית
חברת לאלקטרוניקה
רח׳ הירדן 16
טלפון 54731 ת״א
חיפה
סבר לופון בע״מ
רח׳ הבוקים 18 טל. 522151
ירושלים
מנוד־סובר בע״מ
רח׳ הלוי הטרלה 5
טל. 234994

6000 שובתים היום בבתיה״ח הממשלתיים

צפויים שיבושים חמורים ✱ השביתה לא אושרה ע״י ההסתדרות ✱ משרד הבריאות: המלצות ועדה פדה — אינן הסכם אלא בסיס למו״מ

מאת אמנון ברזילי,
סופר „הארץ״

ששת אלפים עובדי מינהל ו־משק ב־22 בתי החולים הממשל־תיים, החלו הבוקר בשביתה כל־לית שלא אושרה על־ידי ההסת־דרות. בימי השביתה יהיו מרפ־אות החרץ סגורות, חדרי האוכל יושבתו, לא יוצאו הפחות לידת, יתקבלו מקרים דחופים בלבד. מרכזיות הטלפון יצותקו (פרט לשיחות הקשורות לצנייני בט־חון), כביסה תסופק רק למחלקות הילדים, נשים ופגים ולחדרי ני־תוח. הפרסונאל לא יוסע בכלי הרכב, המחסנים המקיים יהיו סגורים והגנגים החצרנים לא יעבדו. בימי השביתה יספק ה־מטבח אוכל, כרגיל, רק לחולים.

השביתה שהחלה הבוקר ב־6 פר־צה בשל סעצת הועד הארצי כי לא בוצעו מסקנות ועדת פדה להשוואת תנאי העובדים לאלה הנהוגים ב־כוסדות הבריאות של קופ״ח. הנהלת משרד הבריאות ותזן היום עם ה־הסתדרות בנקיטת צעדים נגד השוב־תים.

יו״ר הועד מר רוני שלם, ציין כי פעולות ועדת פדה (שבראיבה עמד מנכ״ל משרד הבריאות פרופ׳ ברזל פדה) נמשכו תקופה ארוכה מדי. במקום חצי שנה היא פעלה שנה וחצי. לדבריו עדיין לא ישמו

(המשך בעמוד 2, טור 9)

המהנדסים שובתים

שיבושים ברדיו, בטלוויזיה, בחשמל

מאת אמנון ברזילי,
סופר „הארץ״

כ־30 אלף מהנדסים, הנדסאים וטכנאים ישבתו היום משעה 10 בבוקר שביתת אזהרה ל־19 ש־עות. מחמת השביתה יקוצצו שי־דורי הרדיו והטלוויזיה. ברדיו יבוטלו מרבית התכניות (לרו־ציא מהדורות החדשות) ובטל־וויזיה — רק מבט לחדשות ו־מהדורות החדשות. עובדי חברת החשמל יעבדו כביום כיפור. כן יתכנו הפרעות בגמל לח.

החל ב־10 לפנה״צ יעדכו בע־רים הגדולות כנסים ואסיפות הס־ברה. אם לא ייעבו הצביעות, ש־גרמו לשביתה, יפתחו המהנדסים ו־ההנדסאים בשביתה כמוסכת ב־עוד שבוע.

עתונאי ישראל יתכנסו היום ל־אסיפת־הזדהות עם מאבקי המהנ־דסים.

השביתה תיעדך בעקבות כשלון המגעים שהיו בלילה במשכן הכנ־סת, בין מוכירי ההנהלות המהנ־דסים והנהנדסאים לבין שר־האוצר, מר פנחס ספיר. השר הציע לקבל הפשרה שהוצעה על־ידי הוועדה ה־מרכזת שהתכנסה אתמול אחה״צ. המהנדסים והנהנדסאים דחו את ה־הצעה.

גורמי השביתה: הוסכם, כי ה־אוצר יעלה את סכר המהנדסים ב־שעור של 18%, אך היה ויכחו ל־גבי חלוקת הכספים. ראשי המהנ־דסים דרשו לאפשר לכל חלק את הכסף כרצונם בין חברי המחלקותם. כך הין יכולים להתקין טבלה שכר חדשה כפי שתיכנבו (דהיינו: ל־הגיע לשכר יסודי של 2300 ל״י לדרגה הגבוהה ביותר במקום 1100 ל״י כיום).

אנשי האוצר סירבו לתת למהנ־דסים יד חופשית בהכנת טבלת ה־סכר. לדבריהם התבטא בהורה כי מאת העלאת השכר לחלק מהמהנ־דסים בעשרות רבות של אחוזים ב־עוד שלחלק אחר של המהנדסים לא יוגלה שום כלום.

בוגג האויר

הטסמרטורות: ירושלים 2 עד 7; תל אביב 5 עד 14; חיפה 5 עד 16; באר שבע 1 עד 13; אילת 7 עד 17; מפרץ שלמה 13 עד 22; רמת הגולן 3 עד 6; הר שומרון 2 עד 12; עזה 3 עד 15; יריחו 1 עד 17.

הלחות: היחסים מאוד גבוהה.

נמשכים הסריקות והחיפושים אחרי מחבלים שחדרו מלבנון

מאת יהודה אריאלי,
סופר „הארץ״

המרדף אחרי חולית מחבלים שחדרה ביום ד׳ בכבוש שעבר מלבנון לישראל, כבר נמשך כבה ימים — אולם עד אמש לא נתפס איש. הידיעה שנמסרה אמש ב־שידורי ישראל, כאילו אחד מאנ־שי החוליה, תושב נצרת לשעבר, נעצר — בטעות יסודה.

סופר „הארץ״ שעבר אחרי ה־מרדף מוסר: ביום ד׳ שעבר אחה״צ נתגלו באיזור חביתה קבוצת חבריה אנשים שבעלו נעלי קומנדו שחודו לשטח ישראל. הם ירדו מרכס ה־סולם, עברו את כביש הצפון בין מצובה לבין יערה, והדרכו דרך נחל אכדב, תנו את הכביש בחריה־משונה, וקבוצת החמישה נעלמה.

אחרי גילוי הקבוצה הוקמו לבי־קום בכפרים ולבלים, אנשי צבא, משטרה ומשמר הגבול — וכן כוחות מחטת וחטיבה הופסקה הוליכה בקבוצה — אולם הישמה נמרק תוך הארוחו בזיקוקין. לחמרת היום בב־שרדי ישראל, כאילו אחד מאנ־שי החוליה, תושב נצרת לשעבר, נעצר — בטעות יסודה.

בזום א׳ הטבוע נודע על אדם זר שנראה בנצרת, אחמד זעיר׳ (שי־בשנת 1961 ברח מנצרת וכפי הנראה הצטרף לאחד מאירגוני המחבלים).

עד כה — ללא תוצאות ✱

הידיעה על תפיסת אחד — טעות

מאת יהודה אריאלי,
סופר „הארץ״

אחרי הודעה מר רוני שלם, ציין כי פעולות ועדת פדה (שבראיבה עמד מנכ״ל משרד הבריאות פרופ׳ ברזל פדה) נמשכו תקופה ארוכה מדי. במקום חצי שנה היא פעלה שנה וחצי. לדבריו עדיין לא ישמו

(המשך בעמוד 2, טור 9)

תקרית־גבול עיראק — איראן

טהרן, 1 (יומ״ע). חיילים עיראי־קים, בסיוע מרגמות, תקפו תחנה גבול במערב איראן, אך נהדפו — הודיעה היום סוכנות הידיעות האי־רנית.

בהודעה נאמר, כי התקרית קרתה בתחנה הגבול סנוראפה ביום. א׳. בבוקר חזיל אירני אחד נפצע בה. תלופי האש נמשכו עד יום ב׳ ב־בוקר.

גרניקאי, צלמי לחתונות
מדבקות דו־צדדיות
שקופות לחלוטין
ואטומות לכל מטרה
NESCHEN
להסיג:
רדבינוביין, ביאליק 12 ת״א
739849
קרביץ, החשמונאים 105 ת״א
269301

צעירים בלונדון, התעלמו מן הטמפרטורה הנמוכה — מחחת לאפס — והגנו את כניסת הכנה החדשה, ברחבה בבי המורקות (צילום רדיו של א״פ.)

هكذا من الأصل

מאמצים לשיפור תדמיתה של בריה"מ

שמועות במוסקבה: ליאוניד ברז'נייב לא היה אחראי לפלישה לצ'כוסלובקיה

מוסקבה, 1 (ע"צ). הה שלרכה כבושות נפוצות במוסקבה שמו־פות, שמקורן בחוגים קרובים ל־ורחד המרכזי של המפלגה הקומו־ניסטית, שעל פיהן מזכיר המפל־גה לאוניד ברז'נייב לא היה אח־ראי לפלישה לצ'כוסלובקיה ב־1968.

מקקיפים במוסקבה סבורים, כי זה חלק כן המאבק לשפר את תדמיתה של בריה"מ ושל כנהיגה, במגמה המדיניות של הפגת הכתחות ותד־קיום בשלום עם המערב.

על פי הכמועות הנפוצות במר־סקבה, נתקבלה החלטה לפלוש ל־צ'כוסלובקיה בחיפדו של ברז'נייב ועל יסוד „דיווחים כחבים" של שר־טר שפלאסט שהיה אותו זמן המז־כיר הראשון של המפלגה באוקראי־נה.

שפלאסט חיבר את הדיווחים הכת־בים על סמך שיחותיו עם אחד ה־צ'כים של הקו הקשות במפלגה ה־צ'כוסלובקית, ואכיל בילאק.

גרסה זו מאפשרת להצדיק את החתוך של שפלאסט ערב ביקורו של הנשיא ריצ'ארד ניכסון במוסקבה, אלא על סמך התנגדותו לפיגנה האר־בריקאית־כוביטית אלא „משום ש־רימה את ההנהגה הסוביטית ב־1968" — כעירים המקקיפים.

התקנות החדשות על ביקור ירדנים בגדה נכנסו לתוקפן

רבת עכון, 1 (ע"צ). התקנות ה־חדשות המסדירות את ביקוריהם של אזרחים ירדנים בגדה המערבית ד־ברצועה עזה נכנסו היום לתוקפן בירדן.

בירדן נפתחו כמה לישכות של מש־רד הפנים, שמטרתן לתת היתרי ביקורים.

TIMEX
TIMEX
TIMEX

הארץ

יום שלישי, כ"ח בטבת תשל"ג
2 בינואר 1973

ירושלים: רח' התבצלת 2 טל' 224245*6, ת. ד. 273
חיפה: רחוב עוזיאל 20 טלפון 8—661166, ת. ד. 5259

בתל־אביב: המערכת והחנות מאיר 56, ת. ד. 233, טלפון 623311. מח' המודעות רח' מאיר 56, ת. ד. 233, טלפון 611576, 623311. פתח. הפנה ומנחם מאיר 75, טל' 623311 ת. ד. 233. מס' מיקוד: 61000.

המייל: הכתובת שבון הארץ בע"מ. דפוס הארץ מאיר 56 תל־אביב
העורך: גרשום שוקן. האחראי: מישון פאמט.
אין המערכת אחראית לתכן המודעות ואינה מחויבת פרסומיה.
HAARETZ Daily Newspaper, Tel-Aviv, Israel-P.O.B. 233, Tel. 623311

אל יסולף רצון הבוחרים

בשנים האחרונות חל פיתוח בערכן של הצעות אי־אמון במפלגה, ושלוש הצעות שהדנו אתמול בכנסת, עוד יחיבו תהליך זה. אין אמנם להכחיש שהנושאים אשר הדיון הוקדש להם אתמול, ראויים לדיון פרלמנטארי. אך אין זה סוד כי שלוש ההצעות לאי־אמון היונכו לאו דוקא כדי לנפיל את הממשלה, אלא כדי להשיג את דחיית הדיון בהצעת השוק בדבר שינוי שיטת חלוקתם של עודפי הכילות.

זהו הנכסים המנצל אמצעי פרלמנטארי לתכליות שלא נועד למענה. אין ספק כי ועדת הכנסת, בכך שהחליטה לדון בשלוש ההצעות במשותף, פנעה בתקנון הכנסת, ותמיכת הרוב בפגיעה זו אין בה כדי להכשירה. מאידך — גם „מרי" פרלמנטארי אינו מתיישב עם התקנון, לא כלשונו ולא כרוחו.

ברם, ביקורת על הטפקיה לא צריכה להסיח את הדעת מנושא המאבק, ולגביו מגינות הסיעות הקטנות על הצדק המבצי. בעוד שסיעות המערך וגח"ל עוסקות בתמרון שקוף למען האדרת כוחן הן בדרך שתסלף את רצונם של רבבות בוחרים ותשנה את אופן ייצוגם באורח שרירותי.

נגד הכוונה הזאת יש לנהל מערכה נמרצת כדי להכשילה. מכל השיטות של חלוקת עודפי הקולות, השיטה הנוהגה אצלנו עד כה היא המאפשרת את מכסימום השוויון מבלי להגרים על רצון הבוחרים; ועם הפגם הדבק בה — שאין היא מסלקת כל גילוי שולי של אי־שוויון — אשר להשלים יותר מאשר עם כזנתם של הזיכ עוסר ה"ר בזר שאינם מסתירים את רצונם להחליש את הסיעות הקטנות על ידי קיטוע ייצוגן.

פסולה היא כוונתו של המערך המקוה באמצעות תחבולה להבטיח לעצמו רוב מוחלט בכנסת, רוב שלא השיג עד כה בדרך הישרה. וכלום שינאת־אחים בתחנה חרות נגד המרכז החופשי צריכה להעביר אותם על דעתם כדי שחרות דוקא תסייע למערך להגיע לידי אשר רצון הבוחרים מנע בעקביות את כינונו בשבעה מאבקי בחירות?

עדיין ניתנת שהות לאנשי חרות הליברלים להימלך בדעתם. לא הקריאה הראשונה במליאת הכנסת תכריע את גורלה של הצעת־חוק עדומות זו אשר רצון שתלטני הוליד אותה. יש להמשיך במערכה נגדה, בכנסת ומחוצה לה. רצון הבוחרים אסור שישעבד למניפולציה.

ניתוק קשרים עם בראזאוויל

איש לא יוכל להוכיח, כמובן, מה היה קורה לולא החליטה ישראל לפני כשבועיים להודיע את־ולדות ייצוגה במדינת קונגו־בראזאוויל לדרגת מיופה־כוח לא־תושב. אך יש יסוד חזק להניח שבמוקדם מאחוד היתה ההודעה ביחסים, שהיתה סיבת ההחלטה הישראלית. מניעה את שליט בראזאוויל לנתק את הקשרים מיזומתו. אולי החיש התהליך על ידי הצעד הישראלי, אך זה לא היה הגורם.

ניתוק קשרינו עם קונגו־בראזאוויל מעורר כמובן את השאלה אם עדים אנו לראשית תהליך של דחיקת רגליה הדיפלומאטיות (וגם הכלכליות המדיניות) של ישראל מיבשת אפריקה. כאן חשוב לציין, כי הנסיבות בבראזאוויל היו מיוחדות.

שלא כמו באוגנדה ובציאר, אשר אף הן ניתקו קשריהן עם ישראל בשנת 1972, לא היה לישראל מעולם „מעמד חזק" בבראזאוויל ולא נערכו שם תוכניות רציניות של סיוע ושיתוף־פעולה כל־כלי. קונגו־בראזאוויל, מאז הדחת נשיאה הראשון, כוהן הדת פולבר יולו, היתה למדינה שמאלנית (שהכריזה על „צמצה כ„רפוביקה עממית") והסתייגותה מישראל נבעה מעמדה אידיאולוגיים יותר מאשר מלחץ חיצוני או אתגן ערבי כלשהו.

מכאן אפשר היה אולי לקוות שמדינות אחרות באפריקה, שאינן סובלות ממחלת השמאליות, לא ילכו בעקבות בראזאוויל.

אך, מצד שני, אין לשכוח שבראזאוויל היתה המדינה השלישית באפריקה שניתקה עמנו יחסים בשנה האחלפת והיא אחת מארבע המדינות אתן צמצמנו ביחסתנו את רמת ייצוגנו.

ספק אם יש טעם לנהל מערכת אבודות בחזית דיפלומאטית רחבה. אך כדאי להם למעצבי מדיניות החוץ לקבוע גבול נסיבה בקו אשר עמידה בו מבטיח סיכויי הצלחה בעימות, שכן אחרת נצטרך אולי, בשלב מאוחר יותר, לעמוד בפני כזיב שלג דיפלומאטי באפריקה. כדאי לשקול אם לא רצוי להפנין שיכולה ישראל לא רק לעזור לידידיה, אלא גם להזיק לאויביה. הענגראל אמין הינו, אולי, היעד הטוב ביותר להתחיל בו.

השבתה חסרת אחריות

צעדו הראשון בזירה הציבורית של האיגוד המקצועי החדש לקציני־ים מלוה מעשה של חוסר אחריות הגובל בהפקרות. המעשה המוד במיוחד כי אין לאיגוד חילוקי דעות עם חברות הספנות הישראליות שאת אניותיהן השבית אתמול בנמלי הבית: הוא מנסה על ידי הענשתן של החברות ונורמי ספנות אחרים להכריח את ההסתדרות כי תחיש את הכרתה באיגוד הקצינים שפרש באחרונה מהאיגוד המשותף עם הדיידנים וכי תאסר משכורת לארבעה פוע־קצינים מבינהם במקום שניים עד עתה.

אין לקבל את צעדיהם של נציגי איגוד שהעילה החשובה — אם לא העיקרית לפרישתו — היתה, כך הצהירו, האיפה לשפר את רמת המשמעת בצי הישראלי, להעלות את מוראל העבודה באניות ולחת ביטוי חדש לזהדמיתו של יורד הים הישראלי. האם זו הדגמה שהם מציבים בפני פקודיהם?

רק חוסר הנסיון של עסקני האיגוד החדש יכול במידת־מה להסביר, ואי שלא להצדיק את זחלטתם החפזה. וכאן לא מעט אשמתם של מוסדות ההסתדרות. ראשיה ממטיבים לחקל ראש בהתפ־פתחויות שהלו בציבור הימאים ועדיין אינם חשים כנראה שהשבתה אתמול, כפי שיש להשתם, היתה רק התפוצצות קטנה בסרטרת התפוצצויות הצפויה בענף הספנות הישראלית. אם לא ינקטו צעדים דחופים לקידום הרע. הטיפול בציבור הימאים על ידי ההסתדרות עדיין נעשה באמצעים הסגרתיים מבניין הוועד הפועל בתל־אביב ומה שיותר גרוע — ללא הכרה מספקת בסכנה לצי הסוחר שגורלו, לא מעט, נקבע עתה.

מבט שני

הימור על כוח החיטה

מאת אליהו סלפטר

תלותן של בריה"מ וסין בוואשינגטון מאפשרת לניכסון לנהוג בתקיפות הלפי צפון וייטנאם

כשיוסג הוסכם על הפסקת־אש בוייטנאם, יהיו לא פחות חשובות נסיבות הוחלטה מאשר ותכן הוסי־כמה.

אין להניח שוואשינגטון, אשר לפני הפצצות ללא־הקדים סירבה לחתום על מסמך שאינו מביר בריבונותה וחד־משמעית של סיימון בדרום־וייטנאם, תוותר על תנאי זה כשי־ואנוי תורת לשיחות הלחם בעק־בות הפצצות. גם אם לא תייבים לחקיש מתובתן מר ניכסון לפני הפ־סקת־האש על התנגדות זהה לאחר התתיבה, הצטרך עוזה צפון וייטנאם לקחת בחשבון אפשרות של תגובה אמריקאית חריפה אם תגזה להערי־על ארה"ב או להפר בחזרה בזה את תנאי הסכם.

עובדה זאת ודאי תמשש טרגון מסף בידי ארה"ב כדי לשכנע את סייגון לקבל את תנאי־ההסדר הנר־אים לניכסון כסבירים הוגנים. אך תקיפותו של הנשיא בהבטחת משימות מדיניותו חייבת לעורר מתן שבות כי יש גבול גם בנסיונות ל־ותנגד להסדר אמריקאי־צפון וייט־נאמי.

הנשיא ניכסון הימר חישוד כפול:

✶ שצפון וייטנאם לא תגיה מתן זמן ממושך בהריסה הכחידה המוחלטת של עריה הגדולות;

✶ שהסקפה ופקינג תסכל לחו־ערב התערבות כמשית לצד בשלת־בריתם וצפון וייטנאמית.

הימור בוצע תוך כשרון מעולה של תיזמון. מצד אחד, ארה"ב הזמה עסוקה בחגיגות חג־המולד וראש־השנה החדשה: הקונגרס היה בפגי־רה ולרוב הציבור היו התפטקויות הכ־אמרות, כאשר לערוך הפגנות נגד ההפצצות. ומצד שני, מסקבה עדיין היתה חתת הרושם של הדריחות ואחי־רוגים של המצב הירוד של המלכלה הסוביטית הפנמיות הקודרות לגבי יבולי שנת 1973 ולכן נחרדה מכל צעד פרוץ שעלול היה לסכן את המ־שך הארוכה והאסטפקה של חיסה אמריקאית. פקינג מציה המדיניה אף היא הבעות תביכה מילוליות על־סי־כון של קרע עם ארה"ב בשעה שהיא זקוקה להתקרבות עם וואשינגטון כמשקל־נגד לאיום הסוביטי בגבר־לות המריבה בין שתי המעצמות הקו־מוניסטיות.

בנסיבות אלה הצליח לפחות החלק הראשון של ההימור: הציגים הצ־פון־וייטנאמים הראשיים חזרים ל־ליחות עם פרופ' הנרי קיסינג'ר בפאריס — שריאתם ממנה היתה ביטוי להתבוטטות שיחות השלום — ואת, לכל היותר, במקביל להסכמת ארה"ב לתבעל את הפצצות ולא בעקבות הפסקת ההפצצות, כפי שדר־שה האנוי עוד לפני ימים ספרים.

חידוש השיחות אינו מבטיח הצ־לחתן, אך וואשינגטון יכולה לצאת מן ההנחה שאם הצליחו שלושה כה־לכים של הנשיא — עשוי להצליח גם המהלך הרביעי: ההסגר על זיעתנה ההפצצות בעוקב צפון־וייט־נאם שיכבעו את האנוי לפתח בשיר־חות בהתחיות; המשך הסגר זה־ההפצצות הניבו אותה לעשות ויתור־ים מהותיים לאמריקאים למען פש־רה ולרוב הציבור הזו התפטקויות הכ־אמרות, כאשר לערוך הפגנות נגד ההפצצות. ומצד שני, מסקבה עדיין היתה חתת הרושם של הדריחות ואחי־רוגים של המצב הירוד של המלכלה הסוביטית הפנמיות הקודרות לגבי יבולי שנת 1973 ולכן נחרדה מכל צעד פרוץ שעלול היה לסכן את המ־שך הארוכה והאסטפקה של חיסה אמריקאית. פקינג מציה המדיניה אף היא הבעות תביכה מילוליות על־סי־כון של קרע עם ארה"ב בשעה שהיא זקוקה להתקרבות עם וואשינגטון כמשקל־נגד לאיום הסוביטי בגבר־לות המריבה בין שתי המעצמות הקו־מוניסטיות.

בנסיבות אלה הצליח לפחות החלק הראשון של ההימור: הציגים הצ־פון־וייטנאמים הראשיים חזרים ל־ליחות עם פרופ' הנרי קיסינג'ר בפאריס — שריאתם ממנה היתה ביטוי להתבוטטות שיחות השלום — ואת, לכל היותר, במקביל להסכמת ארה"ב לתבעל את הפצצות ולא בעקבות הפסקת ההפצצות, כפי שדר־שה האנוי עוד לפני ימים ספרים.

חידוש השיחות אינו מבטיח הצ־לחתן, אך וואשינגטון יכולה לצאת מן ההנחה שאם הצליחו שלושה כה־לכים של הנשיא — עשוי להצליח גם המהלך הרביעי: ההסגר על זיעתנה ההפצצות בעוקב צפון־וייט־נאם שיכבעו את האנוי לפתח בשיר־חות בהתחיות; המשך הסגר זה־ההפצצות הניבו אותה לעשות ויתור־ים מהותיים לאמריקאים למען פש־רה ולרוב הציבור הזו התפטקויות הכ־אמרות; הסגר על ההפצצ

هكذا من الأصل

דרך היסורים של פרופ׳ תמרי

המתימטיקאי מהטכניון יצא לחופשה ללא תשלום ורק לאחר התערבות בית־המשפט יכול היה לשוב לעבודתו

מאת עוזי בנזימן

ההנבעה המלומדת והיבשה של השופט י. גוברניק, הנשיא הנדון של בית המשפט המחוזי בחיפה, ב־תיק אזרחי 751/70, שפץ אם שכה עץ לדרמה והחבויה בין ארבעה־עשר עמודי פסק הדין. האם חתי־כתו של השופט מכריעה את הגיר־תו של פרופסור דב תמרי (62) להזי־דיד לו את זכויותיו ולסבבו מחדש בסגל האקדמי של הטכניון? גלגוד לי הבאותיה כאמצרים הנצה אל אותו רובד כמוי כן הצין הגיבוריה של מחנים האקדמיים שיש בהם — במו בכל מסגרת של פעילות אנו־שית — מעט הכבים וקורטוב קנאה ולקמצון של יצרים אשר רוקחים לע־תים טרגדיות אנושיות.

דב תמרי, אז בן ארבעים והשע, פרופסור־משנה במחלקה לכתמטיקה בטכניון, יצא בשנת 1959 לחופשת שבתון. היה זה שש שנים לאחר ש־התקבל לצמודה בדרגה של מרצה בכיר וארבע שנים כאן כעוזר ל־פרופסור־משנה במעבדה של שובד קבוע. תמרי ומשפחתו יצאו לארה״ב, לאוניברסיטת רוצ׳סטר. לפני שובו פנה להנהלת הטכניון בבקשה, כי תוארך חופשתו לשנה נוספת — ר־בעה בחיבור. הבקשה השניה בי־לה במכתב ליומדים מרקדמים ב־פרינסטון. כעבור שנה, בראשית 1961, שוב ביקש להאריך את תקו־פת שהותו בחו״ל. על פניה זו לא קיבל תשובה, למרות שנשלחה אליו.

תקלה בתכשורת

כדי להבין את פסר הסיבות ב־תקשורת יש להעתיק את סיפור ה־כעשה עשר שנים כאחור יותר ל־15 באפריל 1970. במועד זה חתם פרופסור ראובן ירון — אז דיקן ה־פקולטה למשפטים באוניברסיטה ה־עברית — על פסק בוררות לאחר שהתבקש לדיות בורר בין תמרי ל־טכניון. החלטת הבורר מכחידה את ההקלה בחקסורות, שיש לה הפקיד וחשוב בסיפור. פסתבר, כי פרופסור אלישע נהניתו מהנהלת הטכניון ב־חיפה שיגר לפרופסור תמרי ביום 5 ביוני 1961 מכתב תשובה לשנה נו־ספת: „ודב היקר, סוף סוף אני יכול לענות לך בנוגע לבקשתך ל־חופש לשנה נוספת. לצערי, למרות המלצתי, דחו (אז נביא הטכניון — ע.ב.) מתנגד לדבר בהחלט. הוא סר־ען שקיבלת שנתיים ובעכשיו אתה צריך לחזור. בקשתי ממנו לעכב את מכתבו כדי שאני אכתוב לך קודם, כי לא הייתי רוצה שתעשה מעשה קבוע. נא להודיעני השובתך. בדרי־שות שלום ובברכה מבית לביה, שלך אלישע. נ.ב. אני כותב לך מכתב ארוך יר־חר״.

מכתבו של נתניהו לא הסיב את הרוי בפרינסטון. הוא צוב אותה בראשית יוני לכיוון מדעי בברוור. במהלך הקונגרס הוצע לו מהנם זר־מכון של ארגון ארצות אמריקה ב־וושינגטון לכהן כפרופסור מבקר בכיר בברוור. תמרי הסכים, בתנאי שיקבל אישור להארכת חופשתו מחו־סכניון. כך, מכל מקום, הניד בפני פרופ׳ ירון.

משבוששה השובתו של הברי לה־ביא (על בכתבו של נתניהו מיוני 1961) שיגר אליו הטכניון מכתב

פרופ׳ דב תמרי

(ביולי) ומיברק (באוגוסט), בו נת־בע להשיב אם יחזור לשנה האק־דמית הקרובה. בספטמבר שיגר פרופסור דוד גינצבורג כרטיס ברי־כה לתמרי כשהוא כתיב: „עד מתי תשבו בחוץ? הפרק היחידי שאני רואה לברזיל הוא אולי בחלאי״.

בראשית אוקטובר שיגר תמרי שני מכתבים לטכניון. האחד, רסמי, בו הוא מביע תמיהה מדוע לא קיבל מיד לשנת הלימודים 1962/63. כי מדובר על שובו בשנה שלאחר מכן. הוא־ר שים אחדים קודם (באפריל 1962) התקשר עם אוניברסיטת קאן בצר־פת לכהן בה בשנת הלימודים הא־ר דמית 1962/63. כשהמשיך את גינצ־בורג על הקושי, השיב לו הנשיא בפרטי: „עכשיו, אז לפולם לא״. הפצרותיו של תמרי, כי משרד ה־חוץ או הטכניון יפנו לצרפת בבקשה כי השחרר אותו מפחתיבותו לעבוד באוניברסיטת קאן לא נענו. גינצ־בורג תוך: „הה אין שלך״.

תמרי חזר לאוניברסיטת בופלו ב־ניו יורק, ממנה המשיך לנהל עשר שנים נוספות את כאבקר.

קורטריון הטכניון כינה את מר יוסף הרבשטיין, לשצר שופט בית המשפט העליון בדרום אפריקה, לב־רר את הפרשה לאחר ששיגר תמרי מכתב אישי לכל אחד מחבריו, בו האשים נושאי מישרות שונים במר־סד. הרבשטיין כצא, כי תמרי אי־נו עומד בחובת נימוסים וכבוד כלי־פי רשויות הטכניון וכי הפסקת עבו־דתו היתה מוצדקת ואין להחזירו.

הבהרות

בשנת 1968 מתה פרופסור ירון מר ולא התפטר. הטכניון לא קיבל את הפסק. למרות שהתרחיב כראש צניית לסקנה. הטכניון עירער על הוקה החלטתו של ירון בבית המש־פט הבחוני בחיפה. בסבוע שעבר הפסיד הטכניון פעם נוספת. בית הכספט המחוזי נתן הוקף למרבית כטיפי החלטתו של ירון. זאת אחר עם אין הטכניון מצרער על פסק הדין הוא נכון להחזיר את תמרי לעבודה.

בספטמבר 1970 הגיע תמרי ארצה עם כשפחתו כדי לכבש את פסק הבורר. הוא לא הצליח בכך. הוא פנה למוסדות אחרים להשכלה בבק־עה, כי יקבלהו לעבודה והשובוני־הם שיקפו את המבוקה אליה נקלע. פרופסור שמואל קרלין בטכון וייצ־מן הסיב לו: „כישורך בצריכים, אך מכון ויצמן נבנע מלקבל לע־בודה פרופסורים כפל לגיל ששים. בכל מקרה אני באוזל לך הצלחה בהאמצדך להשתקע בסדינה זו״.

אוניברסיטה היפה הסיבה: „ל־דאמונגן, מתברר לנו, כי בשעה זו אין באפשרותנו להציע לך כישרה הוראה בשטחי התמחותך״. המחלקה לכתמטיקה באוניברסיטת בר אילן: „אנו מודים לך על פנייתך לתמלק־תנו ואמנם הוחלטנו על דעת הכמל־קה להציע מועמדותך לביטוי. צר לי כאר שקפעתנו נדחתה״. פרופסור עוראל לוי מהטכון לכתמטיקה ב־אוניברסיטה העברית: „הנני מצר־טער להודיעך, כי הנופים הנוסכמים באוניברסיטה העברית לא אישרו את הזמנתך״. פרופסור אורן, הגיומוק ש־בפיהם היה שאין האוניברסיטה רו־צה להיכנס לרכות הצבורי הקיים ביגר לבין הטכניון״.

אין להתעלם מתרומתו של תמרי למצבו, בתוקף אישיותו יוצאת הדו־פן. מחד, כתמטיקאי בחסד עליון, מאירך דמות מרירה שהתנהגותה אינה משוללת יסודות הסבר־רדיפה. בהמהך עבודתו בטכניון הע־ליח לריב עם ראשי המוסד, להא־שים את פרופסור גינצבורג בהתנה־גות פלילית ושפלה; להסיח ברב־אלוף יעקב דורי כי הוא נותן גושי פנקא לעולל ולמירמה; לומר על פרופסור חנני שהוא אשם בגביבה רעיונית ומצפונית. הן בפיו דברים קשים גם כלפי אנשים אחרים במר־סד.

שבע רוגז יורשה עתה פרופסור תמרי לחזור למולדתו ולמוסד בו עבד. על־פי חוקת הטכניון נותרו לו עוד שש שנים עד גיל הפרישה.

קו המריבה

„דן״ תובע מסלול נסיעה זהה לקו 71 שמופעל ע״י חברה פרטית

מאת שלמה גרבר

זה ארבעה חודשים נטוש ויכוח בין משרד התחבורה להנהלת דן על הפ־עלת קו ישיר וכהיר מקריית־אונו ל־תל־אביב, שמשך הנסיעה בו לא יעלה על 30 דקות, במקום 50—60 דקות היום. הויכוח נטוש על כס־לול הקו. הנהלת דן, שפנתה אל משרד התחבורה לקבלת אישור לקו החדש, תבעה לקבוע לו כסלול ה־זהה לסלול קו 71, המופעל פל־ידי חברה פרטית, כאיחוד התחנה המרכזית, דרך כביש פתח־תקוה, דרך השלום ורח׳ האלוף שדה ל־גל־השומר. הבקשה הוגשה ע״י דן כעבדת לאחר אישור קו 71, בעקבות בג״צ שהגישה החברה נגד משרד ההתחבורה.

המומבה משרד התחבורה היתה שלילית, בטענה כי קו דומה שיפעיל דן יפגע בקו 71 ואין משרד התחב־בורה נוטה לפגוע בו, מאחר שקו זה, ביחוד עם קו 70 שמפעילה אר־מה חברת, מאלץ גם את דן להפעיל שירותים טובים לתל־השומר האר־זור. לפיכך הוצע להנהלת דן להפ־עיל במשך כל שעות היום את הקו הישיר המהיר (68) מקריית־אונו ר־אליה העובר, בשעות היא בבוקר ואחרי דרך רחוב הרצ״ל ל־גארדיה, כ־ביש המיסים וכביש לוד. „אם אמ־נם מבקשת הנהלת דן לשפר את ה־שירות לתושבי קריית־אונו, היא יכו־לה לעשות זאת באמצעות קו 68, כ־בלי לפגוע בחברה המתחרה״, טוע־נים אנשי משרד התחבורה.

אולם הנהלת דן עומדת בתוקף על תביעתה לקבוע מסלול זהה ל־מסלול קו 71. להדגלת תביעתה היא כביאה כמה וכמה נימוקים: במס־לול שכפיע משרד המחובה עומדת הגב־ניקול כרסיה בת ה־28, מורה נצ־מת־הליכות לפילוסופיה בבית־ספר תיכון. היא עדיין מתקשה להאמין שהינה מאושמת בפגיעה במוסר. מלולה ניצבים שני כאשימה: דו״רב דו״ראר, במרכז המחובה מלא־מיבה ב־חיל הרגלים, שבתו היתה הלימודיה של הגב׳ מרסיה; ופרקלים הבחת דאק סטאם, החובע. מסביבם עומ־דים הנשבי הפיר, משולבים ומ־פולגים כפי שהיו רק בימי מלחמה או בהפכה.

עיני צרפת נשואות עתה אל בל־פורם, זו הפעם הראשונה כאן מאז 1870, כשהעשייה מהגנת־גבורה מפני הפרוסים. הוויכוח מקטף רבים מרחבי המחשבה והפעלה הפפ־כים את צרפת כאן מרד הסטודנטים ב־1968.

ב־2 בדצמבר הגיעה לבתי־הספר כאן חובבת „הבה נלמד לעשות אהבה״ — חודשים לאחר שכבר הי־תה לה הפגנה רבה בבתי־ספר תי־כוניים בפאריס ובדרום שאר המ־קומות בצרפת. חובבת זו הבחלה למחברת, ד״ר ז׳אן קרפנטיה, המת־מה בחיי הבית של נוער מתבגר, פרסום מסויים והשפיעה למשך שנה מיסיסוק ברפואה. היא מכילה הס־בריעות של מטיפי המוסר המתחיל־דים השוללים הנאה מן הבגירים. הס־חבר תוכך מאד ביחסים בין נע־רים ונערות ואינו שולל גם יחסים הומוסקסואליים או חשבת סיפוק גם בבעיות אחרים. לדברי החובבת יכו־לים מעשי אונן „למלא את הריקנות של שעור בכתה או של ערב משע־מם״. כן דוגלת החובבת בכך שאסר־צני מניעה, ובמיחוד הגלולה, יעמדו באופן חופשי לרשות כל אחד. „יש רק סכנה אחת, והיא החזקת יצ־רים״ — כתב ד״ר קרפנטייה.

נער אחד בכתת הגב׳ מרסיה (כתה של בנים ובנות בגיל 16 עד 18) הגיע שיקראו אז החובבת ב־כיתה וידונו בה. שכן כבר לבנין הבכתה גם את הביאורדות של פרויד ושל וילהלם רייך. המודה ניקול, מתוך ידיעה שבין כה וכה כבר קראו כל התלמידות התלמידים את החובבת, הצמידה את השאלה ל־הבכתה, ואכרה שדי יהיה בקול אחד של „לא״ כדי להכשיל את ה־הצעה. אך איש לא התנבד.

אלא שכריסטין ז׳ו׳ראר בת ה־16 התאונה לפני אבה כבר בחזי־דמנות קודמת, כי בשעורי הפלר־טופה בכתה דנים לעתים קרובות בבעיני מין; וכשסיפרה עתה על החובבת, עברה חמת אביה על בדותיה. „אין זה חיצוף מיני, זהי קוים הקיימים נתקלו בתשובה שלר־לית ובגיסוק של חוסר כראיות. וכך בנסך הריכות זה. ארבעה חדשים, כביל שיסמכן כל סיכוי של נסיגה מעגם הנהלת דן, המתעמלת לחלו־סין מצרכי הנוסעים.

הויכוח בין הנהלת משרד התח־מרה לבין הנהלת דן התנהל עד כה בחשאי. עכה, עם פירסום הדברים, יש להניח כי גם אנשי משרד התח־בורה, שולי גם הבוצעה המקומית בקריית־אונו, יחלצו לפעולה כדי לאלץ את הנהלת דן להפעיל את הקו המחיר במסלול כלשהו, כדי להקל על תושבי הקרייה. המצב הי־נים לכך שרבים מתושבי המקום נגר־נעים מלנסות לתל־אביב בגלל הזמן המבוהך של הנסיעה — כשפחים הלוך חזור. התוצאה היא גם לרעה דן. רבים מהתושבים רוכשים כבר־ניות פרטיות כדי שלא להיות הלוים בשירותי דן, ואין פלא שהנהלת דן חוזרת ומתריעה על ירידה במספר הנוסעים ובהכנסותיה — הופעה ש־יכולה היתה לגרוע לשחות לגבי אי־זור זה על־ידי מתן שירות טוב יותר לתושבים.

מאת שלמה גרבר

אדישות לטענות על שחיתות במשטרת ניו־יורק

מאת דויד ברנהאם,
מיוחד ל„הארץ״
מ„ניו־יורק טיימס״

ניו־יורק

ודדה קנאפ הודיעה, כי במשטרת ניו־יורק (שהיא זרוע מקומית אר־צונית) מתגלמים הבבידים בה־אשמות השלטונות הפדראלים לפיהן כמה כאנשיהם הנחלים ברצה, סחי־סה וכסחר בהרואין.

לדברי הוועדה גילו חוקריה עדוה לשלוחה מקרים שבהם נבנעו אנשי משטרה — כולל ג׳ון הולס, לשעבר סגן ראשון של מפקד המשטרה — מלחקור בהאכמות שהעלתה הלסכה לסמים מסוכנים. כן הגיעה הוועדה למסקנה שמאז אוקטובר 1971, הי־שחיתות במשטרה הצירונית בניו־יורק היא „תופעה נפוצה הכפיפה את המחלקה כולה, ורוב ניכר מאנשי כוח המשטרה מעורב בה במידה מסוימת.״

ממצאי הוועדה בדבר היכנעותה של מקידי צמרת להילחם בשחיתות ומסקנתה באשר לחיקף הבעיה כלל־לים בדיה הסופי שלה בן 283 עמו־דים. הדיון עוסק על הדרכים השו־נות שבהן מטפיחה השחיתות השפעה שלילית על בסחנו ושלומו של ה־ציבור. זהו פרי חקירה שהחלה לפני יותר מ־31 חודש, לאחר ש־פורסמו ב„ניו־יורק טיימס״ מאמרים שהעלו האשמות, כי פינה בגע המחר וכי פקידים צירונים ומשטרתיים נמנעים מלחקור בהאכמות כמיר־מות של שחיתות.

בבקרה מסוים הגיע הוועדה ל־מסקנה הבאה: ג׳יי קריגל, אחד מבוחרי הקרובים ביותר של ראש העיר ניו־יורק ג׳ון לינזי, ארנולד פריסמן, שסימש ב־1966 עד 1968 קצין החקירות של העיר ופנה שופט בית־המשפט העליון של מדינת ניו־יורק: הנציב ג׳ון הולס — סלף נכנסו מפעולה כשחודשו להם ש־שוחד נפתן בערב שוטרים בבורו אורהיים האחראים על ביצוע חוק ההימורים באיזור ברונקס. הולס בתפקידו כסגן ראשון של מפקד הבכטרה, היה הפקיד הבכפירתי הבכיר ביתר האחראי בשנים 1961 עד 1970 לכלחמה בשחיתות.

הוועדה לא הציאה בדיח המוש־שלה מטשפט, אם היה האש הנדר עצמו אכם בהיסר הפעולה. אד־מסקנתה היתה ש„ברור, כי משרד ראש הנדר לא דאג שיחקרו ה־אשמות המסוריכות בדבר שחיתות (שהופלו על־ידי כוסר אחד, פרנ־סאריפו).

נוסף על הנאמת פסק דינה באשר לפיפול בהאשמות שהעלה סאריפו (שפרש לפני הדיונים אחדים מן הכמסטרה) הגיעה הוועדה לשלוה מקרים אחרים של חוסר־מעלה רכמי. כל כלוכת המקרים הנ־קשורים בהאשמות רציניות בפיה בלתי־רגילה באשר לקשרי המשטרה לפעיני הדיונים:

✱ בין אפריל 1968 ליוני 969 הגישה הלשכה הפדראלית לחוקרי נרקוטיקים ולסכנים כמוכנים מהשיד ניו־יורק האשמות בדבר הו־נהגות פסולה נגד 12 אנשי משטרה בדרגות בשונות מקוף פקד. המשטרה אלה כללו התחברות לפרצים יד־עים, שיחרור מוחרי הירואין עבו־רים הכורה שוחד, כמירה בשם מי הירואין, ורצח. אף כי האשמה אלה היו ידועות לכמיגים על הוד־ה הברכזית נגד שחיתות — כ־אמרה הוועדה — „לא נעקם כעולם כלשהו בדיה עדיין יכלה לוודא, כפי שמאוהר בסתיו 1970 נתקלו הפקי־רים כלנו בתיק.״

✱ באפריל 1970 הודיעו כ־בפקחים כי הלכסה לחוברים נרק־טים וסכנים בסוכנים לגיון פק־קאה, ראש כחלק הסכנים בבסטת כי רים בדים בדיע כלפני כדיעים הבעה אנשים בן הדיחה שלו ב־עסקות שחיתות כמן הדין הקפ־בון, „אולם״ אמרה הוועדה, „עפ־לם לא נעקמה פעולה נרעים הבסמ־רה בקשר לאמיסיה אלה.״

✱ סמוך לסוף 1969 פיהה הלב־כה לחוברים נרקוטיים ולסכנים כ־סוכנים אל הכמסטרה ב־ניקה כמה עורה בחקירה שעכיה היתה הכנ־לחשיפתם של אנשי משטרה ה־חשודים כמעורבים בכמכירת סמים בחוזב להיק בקשר בכלכלה ז־כצאו חוקרי הוועדה, לדבריהם, פקי כתוב בכתב יד מל ג׳אנף כקמה־רן — הקצין הבכיר ביותר בדיחה נגד שחיתות ופיזרו הקרוב ביתר של הולס. בפתק נאבר: „הנה הראשון של בפקד בכסרת ניו־יורק אינו רוצה לעיר לאנשי המכה הפדראלית לאסר אנשי בעבה בקוביה. לאסרו־נא אנשי מסמ־פדראלים.״

מין בשיעורי פילוסופיה

מאת הנרי קאם,
מיוחד ל„הארץ״
מ„ניו־יורק טיימס״

פלורט (צרפת)

יצרים נתלהטו באחרונה בעיר שקטה זו בת 60,000 הושבים, עיר שבה נפגבות צרפת, גרמניה ר־לוין ובגיסוק של חוסר כראיות. וכך בנסך הריכות זה. ארבעה חדשים, כביל שיסמכן כל סיכוי של נסיגה מעגם הנהלת דן, המתעמלת לחלו־סין מצרכי הנוסעים.

הוויכוח בין הנהלת משרד התח־מרה לבין הנהלת דן התנהל עד כה בחשאי. עכה, עם פירסום הדברים, יש להניח כי גם אנשי משרד התח־בורה, שולי גם הבוצעה המקומית בקריית־אונו, יחלצו לפעולה כדי לאלץ את הנהלת דן להפעיל את הקו המחיר במסלול כלשהו, כדי להקל על תושבי הקרייה. המצב הי־נים לכך שרבים מתושבי המקום נגר־נעים מלנסות לתל־אביב בגלל הזמן המבוהך של הנסיעה — כשפחים הלוך חזור. התוצאה היא גם לרעה דן. רבים מהתושבים רוכשים כבר־ניות פרטיות כדי שלא להיות הלוים בשירותי דן, ואין פלא שהנהלת דן חוזרת ומתריעה על ירידה במספר הנוסעים ובהכנסותיה — הופעה ש־יכולה היתה לגרוע לשחות לגבי אי־זור זה על־ידי מתן שירות טוב יותר לתושבים.

מחה בחיי הבית של נוער מתבגר, פרסום מסויים והשפיעה למשך שנה מיסיסוק ברפואה. היא מכילה הס־בריעות של חוסר המין ומתריעה נגד ה־צביעות של מטיפי המוסר המתחיל־דים השוללים הנאה מן הבגירים. הס־חבר תוכך מאד ביחסים בין נע־רים ונערות ואינו שולל גם יחסים הומוסקסואליים או חשבת סיפוק גם בבעיות אחרים. לדברי החובבת יכו־לים מעשי אונן „למלא את הריקנות של שעור בכתה או של ערב משע־מם״. כן דוגלת החובבת בכך שאסר־צני מניעה, ובמיחוד הגלולה, יעמדו באופן חופשי לרשות כל אחד. „יש רק סכנה אחת, והיא החזקת יצ־רים״ — כתב ד״ר קרפנטייה.

נער אחד בכתת הגב׳ מרסיה (כתה של בנים ובנות בגיל 16 עד 18) הגיע שיקראו אז החובבת ב־כיתה וידונו בה. שכן כבר לבנין בכתה גם את הביאורדות של פרויד ושל וילהלם רייך. המודה ניקול, מתוך ידיעה שבין כה וכה כבר קראו כל התלמידות התלמידים את החובבת, הצמידה את השאלה ל־הבכתה, ואכרה שדי יהיה בקול אחד של „לא״ כדי להכשיל את ה־הצעה. אך איש לא התנבד.

אלא שכריסטין ז׳ו׳ראר בת ה־16 התאונה לפני אבה כבר בחזי־דמנות קודמת, כי בשעורי הפלר־טופה בכתה דנים לעתים קרובות בבעיני מין; וכשסיפרה עתה על החובבת, עברה חמת אביה על בדותיה. „אין זה חיצוף מיני, זהי חוכבה להוללות״ — אבר בראיין בבמה הבדוד שלו, כשהוא כשליך עתקן מן החוברת על שולחן עבו־דתו.

הקולונל ז׳ו׳אר התעלם כן ה־עובדה שהיתה זו כבה אחרי כה־רים, שאז שובתים מעבדה כל ה־מורדים הממסלתיים והציבוריים ב־צרפת, ופנה אל הגובב ז׳אק סטאם. סטאם — שרואיין בשעורו מהחת לדיקון של הקרדינאל רישליה, עם חבר יחנה נכבות כנגד הקיר ואבירים צב־איים מוגנים לראוות בחדר (הכל נראה בטלוויזיה) — אבר שבחר, כי הגב׳ מרסיה ובצלה (אף הוא מורה לפילוסופיה) קשורים אל „יסו־דות הנרנים״. בדומה לקולונל ז׳ו־ז׳אר שסטן, כי מתנהל כאן כסע שיתפי כדי להביא ל„ניתוק הצפ־רים״, אבר גם הנובב שהוא ראוה בזה פעולה של אנרכיסטים. „אין הם מדברים אלא על כין בלבד״ — אמר.

לעומת זה מצאה הגב׳ מרסיה תובכת נאבנה ופעילה בחבצה ב־בראשה עומדת הגב׳ פליאן כייא אשה בת 50, אם לששה, אשתו של הנעשיון שהוא גם עסקן של מוסדות קאתוליים וכורה־מתנדב של כתבי הקודש. כייא אמרה: „בראבני לבי חות על השרירות של האנשים ה־סוגדים ל„סמכות״ ול„מרות״. לא ה־כרתי אל ניקול מרסיה לפני הפר־שה — אך היא נתבעה למכפט כפני שקולונל התאונן לפני הנו־בע. הם אדונים כאחתו חוג חברה־. „לא התאונן פועל אלבייר שבתו נאנסה מאחורי המכונה, לא היה קורה כאוכה״.

הגב׳ מרסיה ממשיכה ביתפיים ל־הורות, מפני שלא הנגשה נגדה תלו־נה אקדמית. אך היא גבוהה — לא מישום שהעמדה בערכו של שע־רוריה המחחהה בצרפת כולה, אלא גם מפני שהיא חוששת שהיא עומ־דת מול אנשים המתקיפים אז כשב־חים אותה, אך אינם מבינים אותה. „בעולם לא נמרייכתי לשים קבוצה פוליטית״, אמרה. „הבית פליאי כי פרש.״

מאת דויד ברנהאם

קולנוע

מאת יוסף שריק

החיה שבאדם

„כלבי הקש״, אסתר, תל־אביב

מהי מחלים פרופסור אסתר־קאי מכרגה (מרגה למתמטיקה), מס־כיל, אדיב טוב־לב, להיזדקק לאליעות ברוסאלית? כאסר (לפי הסרט) בהעורים בקרבו האינסטינקטים הטבעיים: כסי־הוא נאלץ לתגן על כבודו, על תדמיתו בעיני אשתו הצעירה ובעיני בני־קהילתו. משחק מד־היר של האסטין הופמאן, ה־מגמה להוכיח (את מה שה־במאי פאקינפא מסוכנע) כי בקרבן של כל אחד מאתנו שוכנת רחמה היית־טרף. בי־מוי, משחק, צילום — מצוי־נים!

בהסרים הבקורי של הסרט מסופר כי שני גברים אנסו את אימי, אשתו של הפרופסור; בכל רסיטות־הבר־קורת שפורסמו בחריל — נמסר על שני מעשי אונס... אבל, בקולנוע „אסתר״ בתל־אביב, רק גבר אחד אונס את אימי. לאן נעלם כעשה האונס השני?

נכון: אונס הוא מעשה מכוער; הוא פשע ברוטאלי, אלים. ייתכן שצדק הבמאי בפסלו קטע כזה. אבל, האם מניח הוא ששני מעשי אונס פסולים — ורק אחד כשר? האם שופט הוא פשע האונס לפי הכמות? הבבאי סעם פאקינפא לא הראה לנו שני מעשי־אונס לכם „תצנוג״. הם מרכים לצורר את עמנו; להצדיק את האלימות הנאה בעקבותם (לא השוב אם אין ה־פרופסור יודע שאשתו אנסה על־ידי שני גברים. אנו יודעים!) הסס־פרים של הצנזור שלנו ורסו את הטוטיואציה, במלוא משמעותה.

דוד (דאסטין הופמאן) בא עם אשתו האנגלית אל כפר הולדתה — כדי לבלות שם את שנת הסבתון שלו. הוא רצה לחקדיש את כל זמנו למחקר.

כיתן שנבלם מן הרצש הבהוכה האופיינים כל כך לאבריקה — אין אשתו אימי, (צניעה, חמודה) רואה רואים בו חלוש אופי ומוגל־ב.

הפועלים שבאו לשפץ את ביתו „אסתר״ בתל־אביב, רק גבר אחד כלפי ואיש, המעניין יותר בספרות שעל הלוח מאשר בהמודיות כל אשתו (אימי מופיעה לפניהם בכל הדרה, לבושה מיני־ביני ואפודה, החופשה יותר מהראוי מסתיר).

יום אחד, לאחר שהם המרגים את אותו ל„מסע ציד״: מבאיים אותו לבד בבדה הנמרים לבקרו. כדי לאנוס את האמה, — זה אחר הו־(כך זה בהתאם להסרים הבקרי־וכך גם מלום בסרט — אבל לא בזה הבחנו בבית הקולנוע שלנו).

האם תופס הפרופסור את אשר הרהים בביתו בהצדה. זאת, אין אנו יודעים. אבל, הוא כפסר אה שני הפועלים בו בבקום. הם עובדים את בבית הבחורים בלילה. „בסוגע הכפר״, שוחק נערה בציבה — כבא מקלם בביתו של הפרופסור. הנבדים בחים לקחתו — ודוד מראה להם את הלוה. הוא רוצה להסגיר את ה„אידיוט״ לידי הבסטרה אבל לא לידיהם של הסיכורים, האלימים, שבראבם עמד אביה של הנבדה.

קרב אכזרי ניכב בבית, בין דוד לבין הכפריים. הוא כבן על ביתו בבראות ובלהט הבפרבים (ואפילו מפחידים) את הכפריים. הפרופסור קדין הלילות הכבנים ידה ברבי־הו, מתת מים רותחים על פרצר פיהם, הולם באגרופין. הוא נחפץ לחיות פראית, אכזרית — כאחד ה־קוים הקיימים נתקלו בתשובה שלר־לית ובגיסוק של חוסר כראיות. וכך בנסך הריכות זה. ארבעה חדשים, כביל שיסמכן כל סיכוי של נסיגה מעגם הנהלת דן, המתעמלת לחלו־סין מצרכי הנוסעים.

הוויכוח בין הנהלת משרד התח־מרה לבין הנהלת דן התנהל עד כה בחשאי. עכה, עם פירסום הדברים, יש להניח כי גם אנשי משרד התח־בורה, שולי גם הבוצעה המקומית בקריית־אונו, יחלצו לפעולה כדי לאלץ את הנהלת דן להפעיל את המחיר במסלול כלשהו, כדי להקל על תושבי הקרייה. המצב הי־נים לכך שרבים מתושבי המקום נגר־נעים מלנסות לתל־אביב בגלל הזמן המבוהך של הנסיעה — כשפחים הלוך חזור. התוצאה היא גם לרעה דן. רבים מהתושבים רוכשים כבר־ניות פרטיות כדי שלא להיות הלוים בשירותי דן, ואין פלא שהנהלת דן חוזרת ומתריעה על ירידה במספר הנוסעים ובהכנסותיה — הופעה ש־יכולה היתה לגרוע לשחות לגבי אי־זור זה על־ידי מתן שירות טוב יותר לתושבים.

כתובה באידיש

תיאטרון

מאת ד״ר חיים גמזו

אליעזר האינסטינקטיבי מבוצע ע״י שמעון דזיגן

למעשה זהי הקומדיה „הכתובה״ כאת אפרים קישון שהוצגה ב„אהל״ ב־1971, אלא שהפעם זהי אותה הגברת רק באדרת אחרת: היא מר־צגת באידיש, מעודכנת ומתוקנת, ד־לא מאיר מרגלית הוא הכגלם את דזיגן, הידוע לנו כן התוכניות ה־מאסיריות כקומיקאי מצויין, השולט בכל גווני ההצחקה: אירוניה, סאר־קאזם, גרוטסקה והומור עדתי עסי־סי, שבו אין שני לו על במת יש־ראל. הומור שהוא חלק בלתי נפרד משפת אידיש, בעלת מטורת הומר־ריסטית עממית רבת דורות. הפעם זהו מחזה שחורגם מעברית לאידיש, אך דזיגן נשאר גם כאן הומור־ריסט, המכדה בכשרון רב את צופיו תוך קומוניקציה ישירה עמהם. וגם כאן אין הוא נמנע מאילוצים, מ־אקטואליזציה, מהערות־אגב סאטי־ריות שהחצאו ממש עתה מן הכרר־ניקה היומיומית המשעשעה את ה־קהל, שהרי הקהל שלו אינו מתעניין עכו בדבר באמנות. למצה במחזה זו לשייך יצירות לעלילות.

הפעם כתמיד כשמשש דזיגן בכל אבזרי הכלותו: הפרוזדיו בהיגוי, בתנועה ובמימיקה הבדגישות עוד יותר את הרכות הכעצבת על צד־דיה הגרוטסקיים והאגושרים גם יחד. וכהמיד מגיב הקהל שלו בשפע תשר־אות וברעבי צחוק למסבע דברי ה־בידחן, החידודין והעקיצות שלו ול־מראה הסיטואציות הבורלסקיות א־ליהן נקלעו אליהלך השרברב, בני ובאי ביתו על־ידי מחבר „הכתובה״ אפרים קישון.

למרות העובדה שבקומדיה זו יש שש דמויות, הרי אין לשער הצגתה ללא מבצע מרכזי המפנה אליו בס־גולתיו הקומיות את עיקר תשומת לבו של הצופה. אולם אין זאת אר־מרת שתרומתם של יתר המשתתפים צריכה להיות כה דלה. כבהצגה זו, נכון, קשה להתמודד עם דזיגן, אך יש מקום למיפוק ברמה טובה הר־בה יותר מזו שהופגנה על הבמה.

הבימוי הוא של שמואל עצמון. התרגום לאידיש: נח גרין.

שמעון דזיגן

וריאציות על מגילת אסתר

מאת אברהם עוז

„הפרז וקיומם הפרסיים״ ב„חאן״ הירושלמי

הצגתם של ישראל אלירז ו־מיכאל אלפרדס: בימוי: מיכאל אלפרדס; כוסיקה: יוסי בר־תיים; תלבוכות: דניאל וייצ־ברגר; מסמות, אביהרים וכיבו־עים: ברבורה וראובן הנה; תאורה: בן־ציון מוגרן; הדרכה קולית: חנה הכהן; ריקוד: רות זין; פעלולי קול: ריצ׳רד פאר־בר.

מרסור דעת־הקהל, שחרבו זה כי־כבר את כשפעם על מיכאל אלפרדס כאהסקון הראטרוני קל־הנעה ד־עקר, יראו בוהאי ב„פרוטוקוליב ה־פרסיים״ הוכחה נוספת לצדקת עב־נתם זו. אולי יהיה בפרסונם כרצה אמת, אבל בוהאי שלא תהיה בו האמת כלה. בגד מכניקת הסעכיבו האסתטי עגיבים לו בחפלית קדכות. בכנה אלפרדס הפעם לפרוץ דפוסים מקובלים של אירגון בכבפרות ב־תיאטרון.

נוסא „הפרוטוקולים״ אינו לבע־מה מגילת אסתר עצמה, אלא בגי־לת אסתר בראי מהסבת ההדוה. נוסא מעין זה עסור, בדרך כלל, לבמס כוהרת לכרבפתיון עיוני. מיכאל אלפרדס בבהיה לחפוך איתו למוקד הרפיני של ביופע הראטרוי־ני חי ואפילו תוסס בבדה רבה.

את המומר ליקם ישראל אלירז מתוך ספרות הכדרשים הפרוזים לבגילה. בעזרת חיבורים כגון ה־פירוש ה„פוליטי״ של הכלברים, ה־פירוש האליגורי דתי של הרש״א ו־הדרש של ר׳ יהונתן מאיבשץ ייצר ע־מדים של אלפרדס־אליזר הבבית תתרחסת תחרות לסיפור הבגילה, תוך כיקופר בפרספקטיבות הסוד־נות: בתחילת החלק הראשון, לבסל־שרשה אמשחדיל נסיונות נואשים לחבים לצופים את הפסוק הראשון של הבגילה בנוסח הבאראבי־ס־סיגל אלפרדס בכיעתו לשחקנ: „אלף לילה ולילה״ (הבגה בקס כה שה־ביקורת עשתה לה פורל). אבל בקו־חלה קונית של הפרדים עטיפי עלי־תית קומעת אותו בלי הרף בפרפ־ליים אינטרפים של בטבפוליטה חי אפסריות של הבגילה „ריח״ בבר הי־כסר שכו הא כופיעה. בחלק השני (בדרך הגכתו ריפפת כשהו: ביכי חם הריבר ה„פוליטי״ של פרבבה

צבעים
על הים
אוניות הסכולות ״ים-חיפה״ מגיעה לראשונה לנבל הבית... דיא צבועה בצבעי אסקר... ארבע אוניות מכולה חדשות נוספו לצים באחרונה וסהים נוספות יצטרפו אליהן בקרוב. מצופות במערכות צבעים הדיכות: צבעי אפוקסי, צבעים וינולים, צבעים על בסיס גומי, צבעים סינתטיים, כולם צבעי אסקר יוצרן על ידי אסקר וסופקו למכפנות בגרמניה ובאיטליה. אם יש לך בעיות צבע במתקנים השמדים בתנאים קשים כמו למשל: מתקנים ימיים, מתקני דלק, מתקני תעשיה כימית, מתקנים הת קרקעיים, וכיו״ב. אחה ממערכות הצבעים הללו רא

תדמית היוצרת כסף

אם אינך מבין את הערך של תדמית טובה, למען השם, עזוב אותנו לנפשנו.
אנו בונים תדמית היוצרת כסף.
בשפה פשוטה: אנו מוכרים.

ארוז פרסומאים בע"מ
רח' השופטים 2, ת"א. טל. 281179 - 281177.

כלכלה ועסקים

כספי קרן הביטוח לפועלי השטחים לא יועברו להסתדרות

חוששים מפירושים בלתי-רצויים

מאת אמנון ברזילי
כופר „הארץ"

הממשלה דחתה את תביעת ההס־תדרות להעביר את כספי קרן הבי־טיח לפועלים הערבים לידי קרנות הביטוח של ההסתדרות. בעקבות פניית מ"מ מזכיר ההסתדרות מר יוד־ם משל ולחצה של הסתדרות פועי־לי הבניין, הזיז־ק שר העבודה מר יוסף אלמוגי עם כמה שרים והתקב־לה החלטה לדחות את הבירור בנושא זה בשנה־שנתיים.

בקרן הביטוח לפועלים הערבים הצטברו כ־50 מיליון ל"י. כספים אלו מגוכים כמשכורות הפועלים מהשט־חים ומיועדים להבטחת תנאים סו־ציאליים. ההחלטה לא לקבל את תביעת ההסתדרות נתקבלה מאחר שהצטברת עשרות מיליוני לירות של עובדים שאינם ישראלים לקופות מר־כזות על־ידי ההסתדרות יכולה לק־בל פירושים בלתי רצויים.

כופר „הארץ" מעיר כי כאשר הוח־לט על הקמת הקרן היתה ההסתדרות בדיעה הפוכה ולא רצתה בסיפוחה. לכן נכנס בזמנו משרד העבודה כגו־רם העיקרי המטפל בתנאים הסוציא־ליים של הפועלים הערביים.

כיום מועסקים בתחומי הקו ה־ירוק וירושלים כ־40 אלף פועלים ערביים מאורגנים מהשטחים. נוסף לכך יש עוד כ־10—15 אלף פועלים בלתי מאורגנים שמשרד העבודה מתקשה לפקח על העסקתם. חלק ה־

י. מסל

י. אלמוגי

ארי של הערבים מועסק בבנית וב־חקלאות. הפועלים הבלתי־מאורגנים הם בין השאר נערים וילדות שמשרד העבודה מתנגד להעסקתם. אלו עוב־דים בלי תנאים סוציאליים מקובלים.

נמסר כי בענף התעשיה יש ירידה במספר הפועלים הערביים המועס־קים. מספר הפועלים הערביים מיקו־דה וסומרון פתח, הגדל מספר אלה שבאים כיום. הסיבה לכך היא עי־סוקם של הראשונים במקום מגוון.

טבלת השכר החדשה של בנק הפועלים

מאת שמר „הארץ"

מדרגה	השכר הישן (יסוד + הוספת יקר)		השכר החדש (יסוד + הוספת יקר)	תוספת יקר
ר—17	586	ל"י	637.26	ל"י
ז—16	623	ל"י	678.11	ל"י
ח—15	678	ל"י	735.3	ל"י
ט—14	732	ל"י	800.66	ל"י
י—13	788	ל"י	864.07	ל"י
יא—12	870	ל"י	964.95	ל"י
יב—11	938	ל"י	1065.82	ל"י
יג—10	1013	ל"י	1156	ל"י
יד—9	1112	ל"י	1266	ל"י
טו—8	1240	ל"י	1426	ל"י
טז—7	1368	ל"י	1596	ל"י
יח—6	1497	ל"י	1776	ל"י
יט—5	1643	ל"י	1966	ל"י
יט—4	1778	ל"י	2166	ל"י
כ—3	1979	ל"י	2336	ל"י
ז	דרגה חדשה		2626	ל"י
ח	דרגה חדשה		2886	ל"י

הע ר ה: תוספות השנה ל־4000 עובדים הן גבוהות יותר. שכן כל עובד שיש לו תקן מופלה אוטומטית בדרגה. כך שעובד בדרגה ו' לפי השכר הישן יקבל שכר לפי דרגה ז' בטבלה החדשה. למי שאין תקן יקבל דרגת ביניים.

הבורסה ב־1972: שערי המניות כמעט הוכפלו * המחזור גדל עשרת מונים * מה צפוי ב־1973?

מאת מרדכי צבי
כופר „הארץ"

1972 היתה שנה חגיגית הקדים ב־תולדות הבורסה התל־אביבית לניי־רות ערך. הכוסד בעל המכרים זר מצומצמים. שבמשך כארבע שנים שקדמו היה מעין מרוצה למספר מצומצם של מחזיקים. אפך, בסוף השנה האחרונה לתוצאה מפתיעה ענין יום־יומי בביבור משי קיעים הגאמד ב־150 אלף מקיעיב. מדיקי פעילות של כ־100 אלף ל"י ליום המתמה מסחר, שבמחציו זר יומי מסוכם פתח במיליוני ל"י ר־הדיקי הכולל בשנה האחרונה ב־מניות הגיע לסכום המדהים של יותר ממיליארד ל"י.

בהתפתחויות אחדות בצבר בחודי מעל דפי „הארץ" הנורמים להתפת־חות האירועים בבורסה בשנה זו אחרונה. סילום שנתי הזו הזדמנות באותה לסוב ולבחון גורמים אלה ומידת השפעתם על המשך כיחון זר מסחר בשנה הבאה. בלי ספק ני־זון שוק המניות והשקעות של מטבע קולקטיביות בשנה האחרונה, כשאר הפעילויות בשוק, מן הנוילות חס־רות ההקדים ששורה במשק הישר־אלי. הבורות המניות של מטבע חוץ, בעיקר מאז פיחות שער הל"י באוגוסט 1971, השלומי שכר ב־היקף שלא היה כדוגמתו ופעילות מלכלית בזאבות. הזרימו לידי שכ־בות גרוזבות אמצעים כספיים בהי־קף של מיליארדי לירות. חלק ניכר מכספים אלה מצא דרכו לבורסה ובמיוחד לשוק המניות.

הבורסה בפעלם

התפתחות זו השתלבה עם הזמנת זחיות נוספות בשוק. בגלל הבו־לות הגבוהה יכלו עובדי מלכלה שר־בים לפעול על יסוד מימון שוטף עצמי, ולכן שמנה מידת ההדקקמנם לאשראי הבנקאי. מכאן מדעי ה־נוילות בבנקים כמעט בכל חודשי השנה. כהנצאה מכך זכו רבים ל־אשראי בנאמן ביכר ולעידוד להשי־קיע בבורסה. בהקביל הלה הוגיק־רות ביכרה בכל ההתעניים. ודבר נכון גם לגבי ענף השקעות. מי־ רוש הדבר שלכל השקעות ישירות נדרשו סכומי כסף גדולים מבעבר. רבים נוכחו לדעת שעם 100 אלף ל"י, שפעם נחשב לסכום אבדי עבור רבבות אנשים, אין כבעם מה לי־שות במשק הישראלי של 1972. מה יעשה, איפוא, אותם רבבות שב־רשותם סכומים נמוכים כ־100 אלף ל"י? רבים נוכחו לדעת כי הבורסה ובמיוחד ההשקעה במניות היא עבו־רם האפשרות הכמעט יחידה בנסי־בות שבעבר בשנה האחרונה.

אולם בשנה שהלפה מיהר שני דברים נוספים בעלי משמעות רבה, המתרגת מן המתום ומבר של הבורסה אשר יהיו להן השפעות על כל ה־משק הישראלי בשנים הבאות. כמה גופים ישראליים פנו לבורסה ה־אמריקאית לשם ניסוי זון. אלה עשו חיל ושקטו שיני עמיתיהם.

אם עץ לבוד מסוגלת לקבל 8 דול־רים בעד כל מניה שלה (בינתיים בסתירה אחון מניות לפי 14 דולר) האם דיסקונט השקעות מסוגלת ל־קבל נסו לידיה כ־15 מיליון לירות תמורת חלק הבעלות על חברה כ־אלסינס, מדוע שלא יפעלו כך גם אחרים?

לבורסה אין מה

במקביל לכך הכירו חוגים פיגאנ־סיים ביתרון הבולם שיש למניות הרשומות בבורסה: לא זו בלבד ש־הן בבחירת נכס נזיל, אלא הוא גם פטור ממס הכנסה, מכירת מניות שאינן רשומות בבורסה אינה קלה, קשה לקבוע להן מחיר ומכירתן — פירושה לקבל רק מחצית התמורה, (שכן למחות מחצית עוברת לידי שלטונות המס). זה היה אחד ה־שיקולים, אם לא המכריע, להיענות של רוב בעלי מניות החברה המר־כזית להחלפתן במניות כלל: ואחז־רונות רשומות בבורסה, אפשר למ־כר אותן בקלות והיקר — ההמר־רה פטורה ממס.

שיקולים אלה דירבנו חוגים שר־נים במשק ומיחוד את הבנקים לעידוד המסחר בבורסה. בעיקר ב־מחצית השנה האחרונה עמדו הבנ־קים על המשבניאל המצום שיש ב־בורסה מבחינת ניוס זון נוסף, והם גילו את הקונקסוורה הנוכחית עד תום. למרבה הצער לא נוספו לבור־סה נופים חדשים, בעיקר אלה מצוף התעשיה, אף כי מצויים במשק ה־ישראלי לפחות 15 — 20 מפעלי תעשיה מבוטסים, הבשלים ליהפך נופים ציבוריים. מבחינה זו מצלו לרעה מדיניות קצרת ראי של ה־ממשלה (המשך מתן מימון לפחות ארוך בתנאים של סובסידיה ניכ־רת) עם תוסר הבנה מספקת של בעלי המפעלים, ולא מעט אולת יד של הגורמים הנותנים את האון ב־בורסה.

שתיקה מקילה

לשבחה של הממשלה, ובמיוחד של שר האוצר, יאמר שלמדו את לקח העבר: אם לא מצלו לעידוד הבורסה — למחות לא הפריעו. ל־שם כך הספיקה השתיקה המחלטת שגזר השר ספיר על עצמו ועל עוד־ריו: אלה זכרו היטב כי בנושא ה־בורסה ישה השתיקה. גישתם לא הי־תה מקרית: הם נוכחו לדעת כי ב־נסיבות הקיימות ממלאת הבורסה תפקיד ממדרגה ראשונה בכלם נגד המגמות האינפלציוניות. אילמלא המניות מאות מיליוני ל"י להשקעות בבירות ערך הין נוספים סכומים אלה לביקוש הכללי אחר סחורות ו־שירותים.

וסיכום מורה על נחירה המגיה להשקעות הספקוליטיות. המחזור בין כתלי הבורסה במניות בלבד הסתכם ב־763 מיליון ל"י וביחד עם העסקות מחוץ לבורסה ביותר כמיל־יארד ל"י. היקף זה גדול מכל עס־קות הבורסה במשך 7 השנים ש־קדמו ל־1972 ביחד. שערי המניות עלו השנה בשיעורים גבוהים ב־יותר: מדד השערים הכללי עלה ב־99% בקירוב והגיע בסוף 1972 ל־306 נקודות. הבוחרים הנוכחים מציבים בפני ציבור המשקיעים ב־פתח השנה החדשה את השאלה ה־קשה לגבי המשך התפתחותו של שוק המניות. נראה כי לגבי המחצי השנה הראשון של 1973 יוסיפו ל־התקיים אותם גורמים שהביאו לידי הניאות הנוכחית: למרות מאמצי ה־ספיגה של הממשלה ובנק ישראל יוסיף המשק להיות שרוי במצב של נזילות גבוהה, אם כי פחות חריפה מזו של אשתקד. המשך הזדמייקרו־יות המקרבות מועד הבחירות יגי־בירו את הנחשות מפני פיחות חדש של שער הל"י ושוב יעדיפו רבים נכסים על פני מזומנים. אם כי ב־רבע הראשון יעבוד שוק המניות בסימן מאזני המסחרות הפיגאנסיים, נראה כי הקבוצה בעלת הסיכויים הגדולים לשוב ולתפוס מקום בכורה היא זו של מניות הפקדונין. התוב־ניות לגיסם הון מוגבר ישמשו אף הן גורם כדרבן ממדרגה ראשונה ותמיכה מאסיבית של הבנקים מובי־שתם לפחות עד לסיום והנפקות ה־חדשות המתוכננות עתה.

לגבי המחצית השניה של 1973: המשתה מטון בבירה רבה בתעוד־חות מחוץ לבורסה, המכצב הפר־ליטי והבניות הממשלה בכלל זה, ישראל אלו הן קונצטיות בלתי־מזמיי־בות שבציבות מס־הכנסה יכולה בכל עת להתעלם מהן ואי־אפשר להסתכן עליהן בבית־המשפט. מן הראוי ש־הוראות יקבלו תוקף של תקנות, כך שאנשים יוכלו לפעול לפיהן ול־כלכל מעשיהם בלי חשש שבא שלי־טונות מס־הכנסה, מגיעים שלהם, יתעלמו מהוראות שהם עצמם הר־ציאו.

שימור הסביבה של כור

הנהלת כור החליטה על הק־צבה פרמיל אחד מהמחזור ה־צפוי של הקונבורן ב־1973 ש־יגיע לפי האומדן ל־1.85 מי־ליארד ל"י, למיטון פעולות ב־נושא השמירה על איכות הס־ביבה. סכום זה הוא נוסף לס־כומים שיוצאו ע"י המפעלים עצמם. ופה מיוחדת בראשות מר ש. עידון, ראש אגף הישעל בהנהלת כור, תוגש לביצוע הוד־לטת ההנהלה.

ההנהלת הקונבורן קבעה הנחיות בנושא זה למפעלים, להסגת אמיטה יעדים: יצירת תנאים נאותים במפעל ובחוצה; סי־פול במפגעים הקרמים וסילוקם; מניעת היווצרות מפגעים חד־שים; הטבה והדרכה לציבור העובדים ושיתוף פעולה עם גו־פים ציבוריים.

בכמה ממפעלי כור כבר בוצעו פעולות למניעת מפגעים אקולו־גיים:

* בחולקן יציקה הוסקעו 5.5 מיליון ל"י בשערכות ייצור חד־שות המונעות אבק, פיח וגלגלוך. כמו"כ הוחמה מערכת התכה חשמלית חדשה, בהשקעה של 5 מיליון ל"י, שתחליף את המער־כת הישנה שבה פעלה ע"י זר־מי הבערה נוזליים, שיצרו עשן כביך ולכלוך.

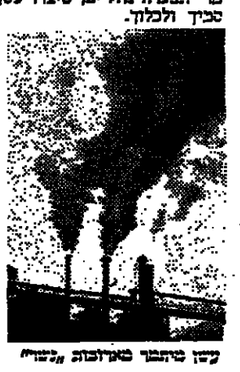
עשן מיתבר מארובות „כור"

* לטני מפעלי פנ"ים אר־שרה השקעה של 2.5 מיליון ל"י להקמת מערבים סגורים ואוטר־מטים לחול המשמש חוצר גלם לייצור הזכוכית. כך יחוסל מט־רד האבק הנוזל בחצר המפעל ומפעלים שכנים, שנצר מבאגרי מלכלת כור הגרעיני.

בתיזון הבאות טבעיות בפתלך ה־רגיל של יצור הכנסה. לפי הוראות בביטות מס־הכנסה אין כוקם לדקדק עם הכיסוח ולהבחין אם היתה ה־הבעה כהוגשה סבירה האם היא הוא הבעות מקובלות במקרים דומים. אין לקשור את הנתרת הזר־באה עם ההוצאה המופית שנעסקה בבית־המשפט.

מתוכם לתוראות הבביות בכל מקרה שתביעת־הפיגוי נבעה ממני־עים שאינן בינם לבין חוקת ונכסם המשפר ולא כלום, למשל כשאר התביעה לא הוגשה אלא כדי לאלץ את הייריב לגגדיל את דמי השכירות, אין להתיר את הוצאות לגיבוי (ניתן להלוק על הוצאה הגיל. יש הטוענים כי דוקא הביעת פיגוי שמטרתה לגגדיל את דמי השכירות היא המקרה הקלסי של הוצאה ש־הוצאה לשם יצירת הכנסה ועל כן מותרת בגיבוי).

יש שלושה סוגים של הוצאות שהם תשלומי חובה שבעל הבית כשלם לרשות המקומית:

* מס תיאול;
* דמי־השתתפות בסלילת כבי־שים;
* השתתפות בביוב מרכזי.

הוצאות אלו הן הוצאות הון ואינן ראויות לגיבוי, ולמעגת נגיב מס הכנסה אינן ראויות אף למחוג. בכל זאת, ולפנים משורת הדין, הוחליטה הנציבות להתיר הפחתת התשלו־מים האמורים בשיעורים שנגזרים שוחים בשעך יוצרת תקופת הפחת של הבנין, אך השיעור לא יעלה על 65% מהתשלומים בתנאי שבמר־עו לאחר 4.69 ו'תרוב שטח הבנין מושכר לדיירים מוגנים. אם הבנין עומד על תילו גם 2 לאחר תום תקו־פת הפחת אין מניעה מלהמשיך את הפחתת התשלומים בשעור 6.5% גם לאחר אותה הקופה.

*

יש לברך על הקלות אלו אולם עלינו לזכור כי לפי הפסיקה ב־

הקלות לפנים־משורת־הדין לבעלי בתים

מה חדש במיסים

מאת בועז נהיר

שלטונות מס־הכנסה נהגים לתת לגישומים הקלות לפנים משורת הדין.

בהוראות שפרסמו בנובמבר 1972, הוגדרו שלטונות המס לבעלי הבתים לנקוט דמי פינוי ששולמו לדיירי יוצא (מגורת דמי מפתח שקבל מ־הדייר הנכנס, ואם בעל הבית מש־כיר תמורת שכר דירה גבוה בלי דמי מפתח, רשאי הוא לנכות את דמי הפינוי ששילם תמורת שכר דירה שגבה מאותה דירה במשך 10 שנים. אם שולמו דמי הפינוי לאחר 1.4.69 יקוזזו המורת שכר די־רה במשך 8 שנים בלבד, ואם שולי־מו דמי הפינוי לאחר 1.4.71 יקוזז תמורת שכר דירה במשך 6 שנים. הוצאות משפט פינוי הן הוצאות המותרות בניכוי אצל בעל הבית

רי חיטוי למניעת התפשטות מגיפות ומחלות נשלח ע"י המפעלים הבו־מיים של מכונים־אגן לסאנאנות. למפעל קשרי מסחר הדדיים עם רוב ארצות אמריקה המרכזית והד־לטיות. יחסי מסחר אלו מתבססים על ידע והדרכה שמספקים המפעלים הישראלים לאנשי המקצוע ולחקל־אים המקומיים. תוך כדי עבודה נוצרו קשרים אישיים בין מומחי המפעלים הישראליים לבין המומחים המקומיים.

* קואופרציה. המשביר המר־כזי לא יוותר על חלקו — 50% — בהבשביר לצרכן — הודיע יו"ר מר־עצת המשביר המרכזי, ח"כ עוזי פירנמן, בישיבה המוצגה שנערכה בשבוע שעבר בת"א. בישיבה נמסר גם כי בשנה האחרונה שוכללו אמ־צעי הבקרה של המוסד, דבר המאפ־שר מעקב יעיל אחרי המלאי, שירד השנה מ־65 ל־58 ימי מכירה.

ידיעות עסקיות בקצרה

● **מחשבים.** חברת תלם־מחש־בים מפעילה שיטה חדשה לעריכת חשבונות במחשב, המתאימה במיר־חד לעורכי־דין — מסר מנהל ה־חברה מר אנדרה כהן. תוכן מחייב עורך־דין לפתוח כרטיס נפרד לכל לקוח, והדבר מביא לידי יצירת הנ־הלת חשבונות מורכבת. חברת תלם מאפשרת להצביע את הנהלת החש־בונות לכחסב ומספקת לעורכי־דין כרטיסי לקוח. ניתנה יתרות ועוד. לדברי מר כהן, יתרון השיטה בכך שהכנת החיוב למחשב נעשית תוך כדי העבודה והטופסת האיטה מצרי־כה עבודה ביחודה.

● **כימיקלים.** משלוח של הומ־

B. ROSENBERG
ENGINEERING Co. LTD.
REPRESENTATIVES OF
STAHL ELECTRIC HOISTS
רוזנברג
חברה להנדסה בע"מ
Tel. 289483 טל.
מ־150 עד 2000 ק"ג עומס למכירה
רח' לינקולן 19, תל־אביב

שערי המניות בסוף השנים 1970 — 1972

מניות	31.12.72	29.12.71	30.12.70
תעשיה, מסחר ושירותים			
חשמל (ש)	53	52.5	72.5
אליאנס ב' (ש)	628	669	694
אלקו 1 (ש)	91	91	109
אלקו 2.5 (מ)	89.5	89.5	110.5
אלקסרה (ש)	—	194	299
אלקסרה 5 (ש)	—	135.5	294
ארגמן (ש)	75.5	174.5	
ארגמן (מ)	74.5	174.5	334
ארגמן (ר"מ) (מ) דד	182	182	342
אתא ב' (ש)	92.5	115.5	180
אתא ג' (ש)	92	115	179.5
אתא משנה (ש)	73.5	96	169.5
בית הרכב (מ)	47.5	51	79.5
זיבוק ר"מ (מ)	127	190	382
קרור 1 (ש)	169.5	169.5	458
קרור 10 (ש)	84.5	91	411
כבלים (מ)	96.5	118	191.5
סו"ב ר"מ (מ)	90	127	176
ספנות (ש)	72.5	73.5	228
כימיקלים (ש)	33	53.5	63
ל—אפ' ר"מ (מ)	65	66	60
כולר (ש)	112	129	245
נחשתון ר"מ (מ)	98	145	368
טבע (ש)	340	810	1125
טבע (מ)	342	808	1136
פיניציה ר"מ (מ)	61	69	132
מפעלי ניד (ש)	142.5	177	442
עסיס ב' (ש)	134	160	285
שמן ר"מ (מ)	75	75.5	129
תעל ב' (מ)	117	115.5	303
עדד (ש)	39.5	68.5	125
כספים וביטוח			
אוצר שלטון (מ)	108.5	149.5	145.5
איה"ה (מ)	172.5	193	310
אוצר להתעשיה (מ)	135	194.5	529
אי.די.בי. ר"מ (ש)	103.5	139	288
אי.די.בי. ב' (ש)	116.5	153	332.5
בנק אגוד (ש)	116.5	142.5	350.5
אמותק' (מ)	160	148	269.5
אי"י ברי"ט ר"מ (מ)	161.4	151.5	335
אי"י ברי"ט (מ)	159	147	331.5
דיסקונט א' (ש)	221	276	715
בנק לתקלאות ר"מ (ש)	99.5	96.5	95.5
בנק מזרחי (מ)	130	136.5	202
מרגלים (מ)	182	221	372
מרעלים ר"מ (מ)	190	230	385
בנק כרמל (מ)	112	118.5	179.5
לאומי סחיר (ש)	234	244	362.5
משכי בנין (מ)	99.5	116	290
מחר חוץ (מ)	109	270	
מ' תעשיה 8% (ש)	90.5	87.5	84
מ' משכי (מ)	167.5	170	256.5
משכי שכי (מ)	128	150	228
כלל תעשיות (ש)	66	90	254
מרכזית ב' (ש)	100	127	310
הסנה (מ)	103.5	116.5	243
ו"ק'מ' —1 (ש)	84	99	194.5
ו"ק'מ' —10 (מ)	40	58.5	121
טפחות ר"מ (מ)	131.5	139	240
טפחות (מ)	133	135.5	234
סחר ב' (מ)	85	93.5	248.5
צור (מ)	125	125	165
מקרקעין ופיתוח			
אחוזים (ש)	76	92	252
אפריקה 1 (ש)	112	205	323.5
אפריקה 10 (ש)	110	147.5	281.5
הכ' הישוב (ש)	69	116	222
הכ' הישוב (מ)	70.5	117	224.5
כנסת הדר (ש)	49	55.5	106
ישרס (ש)	49.5	72.5	206.5
נ' ובנין (ש)	103.5	141.5	250
מחוזין (ש)	96	143	171.5
פרי אור (ש)	101.5	126	166
אבו' — יש' (מ)	83.5	105.5	127.5
נאות אביב (ש)	28	39.5	78.5
ראלקו (ש)	85	115.5	140
רסקו ר"מ (ש)	41	62	115.5
רסקו (ש)	29	40	86
דיק הנפט			
דלק ב' (מ)	110.5	122	239
דלק (ש)	102	112.5	220
ירדן א' (ש)	28	38.5	90
חברות להשקעה			
אלגר (מ)	54	58	115
אלרן (מ)	101	128	250
מרגלים (מ)	112	142	294
יצוא (מ)	37.5	46.5	89.5
מו (מ)	61	71.5	113.5
אמנא א' (ש)	72	78.5	159
דיסקונט (מ)	128.5	165.5	302.5
עוז (ש)	99	120	210
לאומי (ש)	158	188	276
חסותה (ש)	44.5	62	142
מזרחי ב' (מ)	118.5	114	142.5
פריון ב' (ש)	47	51	124.5
כלל (ש)	93	107	280
מניה	50	39	69

ב פ ת ח: ר"מ — רגילות מבוכרות; א' — מניה א'; ב' — מניה ב'; ב' — מניה ב'; (ש) — על שם; (מ) — מוכ"ז; בלתי מסומנות — מניות רגילות;

שערי מטבע חוץ בין בנקאיים (Interbank)

יום שישי (29.12.72) באירופה

מסירה מיידית (Spot)

2.3473/78	$ ארה"ב	ל"י 1 £ שטרלינג
3.2005/15	כרקים גרמניים	ל"י 1 $ אה"ב
3.2265/80	פלורינים הולנדיים	"
37700/25	פרנקים שוויצריים	"
44.07/10	פרנקים בלגיים	"
5.1160/90	פרנקים צרפתיים	"
582.50/70	לירות איטלקיות	"
301.20/70	ינים יפניים	"

מסירה מאוחרת (Forward)

חודש:	2.3407/16	$/£	3.7655/3.7700	פר"ש/$	3.1943/61 פר"ש/$
חודשיים:	2.3333/43	"	3.7620/65	"	3.1893/910 "
3 חודשים:	2.3263/73	"	3.7605/50	"	3.1847/65 "
6 חודשים:	2.3063/73	"	3.7500/55	"	3.1730/50 "

הפתרון האמריקאי המושלם

עתה גם בארץ

הסקה מרכזית

אויר חם
המופץ מתנור המוסק במרוז

* התפשלת הזול ביותר
* ללא ריחות וללא עשן
* שטח מצומצם ביותר נדרש לתנור, המתאים במידותיו לארון מטבח או לחדר הכביסה
* בקרה אוטומטית פרמוסטטית מושלמת
* שיטת התימום האידיאלית לכל בית פרטי או קוטג' ששטחו עד 200 מ"ר
* האויר החם זורם לכל חדר ומופץ בכל פינה (כולל חדרי האמבטיה)

Amana
TAX FREE
הסקה מרכזית אמנה ניתנת לשילוב עם
מתקן בן־יזוג אויר אמנה
בכל עת ובהוצאות קטנות
* ללא מכס עבור עולים חדשים ותיכבים ארציים.

שרון תעשיות מיזוג אויר בע"מ
רמת־גן, רח' גלעד 2. (פינה אבא הלל 12) טל. 733251 פתוח: מ־8 עד 4

• מנועי חשמל •

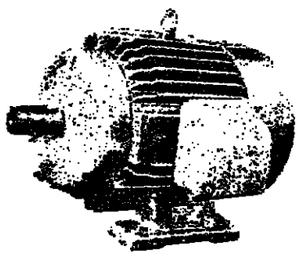

הספקה מידית מהמלאי
מ־2 עד 10 כ"ס
באשור מכון התקנים
* * *
לנדאו - מלצר
תל־אביב, דרך פתח־תקוה 31, טלפון 621590

בבית המשפט המחוזי בחיפה
תיק ירושה 1651/72
בענין: — עזבון המנוחה אסתר בחמנסון דיל שנפטרה ביום 14.11.72 בחדרה.
המבקש: — דניאל בחמני ע"י ב"כ עו"ד אורי סגל ו/או גלעה אינגשטיין ו/או בחמיה להב, מרחוב הרברט סמואל 87 חדרה.
ה ז מ נ ה
להורי יודע כי הגישה לבית המש־פט בקשה ליתן צו קיום צוואת ה־מנוחה הנ"ל.
הנך מוזמן בזה כל אדם המעוניין שיש לו טובת הנאה בעזבון הרוצה להתנגד לזו, להגיש תוך חמישה עשר יום מיום פרסום המזמנה זו, הת־נגדות לאותה הכרזה שאם לא כן יתן בית המשפט צו כמוב בעניין.
ש. רזי, שופט
ר ש ם

בבית משפט השלום
ברחוב ויצמן פינת שאול המלך, תל־אביב
תיק אזרחי מס' 25930/72

הזמנה לדין

למיידניק מרדכי שטוטבוו הקודמה סיכמת מגדה 8, בת־ים וכיום בלתי ידועה.
הואיל התובע „עמידר", החברה הלאומית לשכון עולים בישי־ראל בע"מ ע"י ב"כ אליעזר מרום, עו"ד — בבנק שפחות, רח' השמונה־עשרה 123 תל־אביב, הגיש לבית משפט השלום בתל־אביב תובענה נגדך, כמפורט בכתב התביעה המצא בתיק הביל, הנך מזומן להגיש כתב הגנה תוך 30 ימים מיום פרסום המזמנה זו, ולהתיצב למשפט ביום 6.2.73 שעה 8.30 דע"ל לך, באם תגיש כתב הגנה ולא תתיצב למשפט ביום האמור בהזמנה יתנו באותו יום פסק דין שלא בפניך, אך אם לא תגיש כתב הגנה במועד שנקבע לכך בהזמנה יינתן פסק־דין שלא בפניך אף אלמלי היום שנקבע למשפט והזמנה להתייצב תבוטל.
יום 31.12.72 (—) מגן מזכיר ראשי

אגד מוביל בכל הדרכים

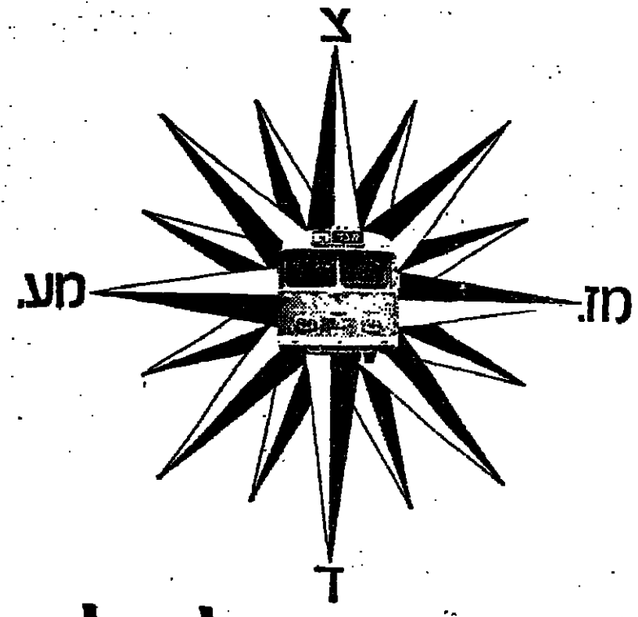

כל הדרכים מובילות לאגד

28 במאי - 16 ביוני 1973

תצוגת ההשגים הגדולה של התעשיה הישראלית ב־25 שנות המדינה

החלה הקצאת שטחי תצוגה!

יצרנים שטרם הגישו בקשה לסמן עבורם שטח לתצוגה בתערוכה מתבקשים לעשות זאת מיד. הועדות המקצועיות הענפיות מקצות עתה את המקומות.

ההשתתפות בתערוכה פתוחה אך ורק ליצרנים ישראליים, למפיצים ולסוכנים מורשים של מוצרים ישראליים, למוסדות ולארגונים כלכליים.

לפרטים נוספים פנה אל מחלקת המציגים, יריד המזרח, גני התערוכה תל־אביב ת.ד. 21075 טל. 774131

هكذا من الأصل

هكذا من الأصل

צעדים לבלימת האינפלציה ביוון

הגבלות על מכירה בתשלומים ✶ לא יינתן אשראי לבניה

כלכלה ועסקים

מקר כץ לאומי: האינפלציה מכירה

סקר של הארגון לשיתוף ופיתוח כלכליים (DECD) מצדיק את צעדי הממשלה בשוק הון ופיחור התעשיה. אך טוען, כי המחירים ביוון יציבים יותר מאשר ברוב הארצות שנסקרו, ואת כאשר התוצר הלאומי הראלי גדל בשיעור 8½% לשנה.

שר העבודה ביוון נוטה לעלות בעקבות תגובת הבירה מארץ זו בשנים האחרונות. „אך נראה, כי עד כה לא טובלת יוון מהבעיה של עלית שכר אינפלציונית". השכר עו־לה על הפריון רק במידה מצומצ־מת, והסקר טוען, כי „הפתוחה יציבה יחסית של המצאה לשכר היוו־תה גורם חשוב שהקל על מניעתה של אינפלציה מחירים חזקה".

הגרעון בחשבון השוטף של מאז־ון התשלומים הלך וירד מאז השיא של 1970, אך הסקר מזהיר, כי „דרי־שות דרכים מתאימות למימון הגרעון השוטף, שצריך להסיף ולהתקיים כל עוד נמצאת יוון בתהליך פיתוח".

במשק העולמי

מאת אשר שלאיין

סגן ראש ממשלת יוון ניקולאוס מא־קארוזוס, הודיע על צעדים תחיקתיים לבלימת האינפלציה, הבראת שוק ההון ופיחור התעשיה.

חל קיצוץ חמור באשראי הבנקאי ובוטלו הגבלות על הסכמי מכירה בתשלומים („שכירות־רכישה"). ה־בנקים חויבו להגדיל את פקדונות החובה בבנק המרכזי ללא ריבית ו־הורשו להפקיד פקדונות נוספים תמו־רת ריבית. בשטח החדשים הבאים לא יוכל האשראי קצר המועד שה־בנקים המסחריים, יתנו לעלות על 4% מסך מצבת ההלוואות. בתקופה זו לא יינתן כל אשראי לבניה ולשי־כון.

תנאים מפתים למילוות פיתוח

ההנפקה החדשה בסך 3 מי־ליארד דרכמות של אגרות כלוה פיתוח, שהתאגו למימון ההשק־עות הציבוריות ביוון, זכתה ל־פי הודעה מ־ניסטריון הכלכלה להתחמת יתר.

תנאי המלוה: א) ריבית זקו־פה של 5-6% וזכויות של הגר־לות בשיעור של 10%—15%. ב) מדי שנה — פרס הגרלה של 6 מיליון דרכמות. ג) הבנקים יקבלו את האגרות כבטחונות להלוואות. ד) ההכנסות מן ה־אגרות פסורות הן ממס הכנסה והן ממס עושבון.

כדי להפריך את „גורם הזע־מדתי שבתמונת האגרות, יש להעיר כי בין 1971 ל־1972 עלה סדר המחירים הקמעונאיים ביוון בשיעור של כ־11.5%.

בקניה בתשלומים תהיה חובה לש־לם מיד 40% מסכום הקניה ולהשלים את התשלומים עד תום שנה אחת. ניתנים תמריצים לפירמות שיציעו מ־ניותיהן בורסה של אתונה, בהם זי־כוי מס של 5% על רווחים לא מחו־לקים. המטרה היא הספקת היצע לביקוש הרב למניות. למטרה זו חוי־בו גם הבנקים המסחריים להציע למכירה מניות של בנקים אחרים שהם מחזיקים. הנחות מס נוספות יתנתו לתעשיות באזורים המרוחקים.

בנוסף לאלה, מחמירה הממשלה את הפיקוח על המחירים ואף משגיחה על ההעלאות בהכנסות שתוגישנה ב־יחס מתאים לעליות המחירים. סגן ראש הממשלה הזהיר, כי הממשלה לא תהסס לנקוט בצעדים נוספים כדי להילחם בעודפי נזילות ואינ־פלציה, לרבות הקפאת מחירים כפו־יה ואף יזמת יבוא של סחורות הצ־לולות להיות במחסור בשל ספסרות.

ארה"ב נגד הסכמי העדפה

מדינות מתפתחות נאלצות לקנות סחורות אירופיות יקרות — עקב התחייבותן לפי הסכמים הדדיים

לאחר מלחמת העולם הסגיה עשן מדינות אירופה סידה של הסכמי סחר וסיע מיוחדים עם מושבותיהן לשעבר. יבהם גם הסכמי העדפות־סחר והעדפות שכנגד. דבר זה איפ־שר להמשיך בלי זמזומים ;ין ה־חסים הכלכליים בין המדינות ה־חדשות לבין אירופה. מאז חתם השוק האירופי על הסכמי העדפה מכס עם עוד כדינות מתפתחות רבות, שהתניקו מצידן העדפות ל־סחורות האירופיות. באופן תאורטי היה תפקיד הסכמים כאלה לסיע לפיתוח הכלכלי של המדינות ה־מפותחות פחות.

ארה"ב מערערת בדיונים המסח־ריים והכספיים שלה עם אירופה נגד שיטה זו. האינטרס האמריקאי ברור: במצבה קשה לארה"ב להש־לים עם התפשטות של אפליה נגד הדולר שלה. עם זאת, יש לה גם טענות ענייניות הקשורות ברווחה הכלל.

ארה"ב מוצעת כי התפשטות ה־הסכמים ההדדיים חותרת תחת הסחורות שעליהם מבוסס הסכם גאטים הבין־לאומי, שהפילוסופיה שלו היא יצירת מערכת כלכלית של „עולם אחד" והתנגדות לאזורי העד־פה ואפליה.

בין הנפגעות מן האפליה נמצאות גם מדינות. מתפתחות אחרות יכולות להתחרות בהצלחה ביצוא האירופי, אילולא נקשרו חלק מהמדינות המת־פתחות בהסכמי העדפה של סחורות אירופה. גם לגבי המדינות החתומות על הסכם ההעדפה מצביעה ארה"ב על כך, שזהן נהנות למעשה במק־רים רבים לקנות סחורות אירופיות יקרות במקום לפנות למקור זול יותר.

כדרך נאותה יותר לסיע לארצות מתפתחות רואה ארה"ב שיטה של הגברת סחורות אותן ארצות במסי־גרת כוללת ולא של הסכמים דו־צדדיים.

אך מתברר שדוחקא בקהילה ה־אירופית וביפאן יש התנגדות הדדי־שה לקיים העדפה כוללת כזו, ואילו בארה"ב, שהסכימה לשיטה ותומכת בה. התנגדות עדיין חסרה. עם זאת מוצעת ארה"ב, שהיא ייבאה כמח־צית מהיבוא מלאה

מדור פרסומי

ציוד ומערכות לחימום, קירור ומיזוג אויר

מקרח לקירור – דרכו של מפעל קירור בישראל

הם הגיעו לארץ בשנות העשרים. הלוצי משקיעים מדרום אפריקה, אשר החליטו שמה שחסר לישוב היהודי הקטן בארץ, הוא בית קירור וביחוד לקרח ליין.

הרעיון זכה לצחוק ולעג. „מי יאכל דגים, שניצא, ברזיה ושומכר.

ידקות ופירות לא פריים ד׳ שאלו מביני דבר. ניסו להסביר למשקיעים, שהם שמים כספם על קרן הצבי.

המשקיעים החלוצים מדרום אפריקה, ביססו את החלטתם של הצבורה, שכמות יבולי האביב הקיץ שולים על ידבול הארעי. החקלאי היהודי קיבל מחיר נכוך עבור תוצרתו הקיצית, בבלל עודפי הידקות בעונה קצרה, בעוד שהיה מחסור בעונות האחרות. לו יכול היה המשק לאסם את העודפים בקירור, היתה צומחת מכך תועלת לכל הצדדים.

כך בנוים הון מדרום אפריקה וב־מאי 1929, נוסד בית הקירור הראשון בארץ ונרשם כחברה הארץ ישראלית לקירור ולהספקה בע״מ. המייסדים היו חמי חיים יעוז, לייב שליטסקי, משפחת גריידינגר, מוזמי הקירור ומירות לא פריים ד׳ שאלו מביני דבר. ניסו להסביר למשקיעים, שהם שמים כספם על קרן הצבי.

המשקיעים החלוצים מדרום אפריקה, ביססו את החלטתם של הצבורה, שכמות יבולי האביב הקיץ שולים על ידבול הארעי. החקלאי היהודי קיבל מחיר נכוך עבור תוצרתו הקיצית, בבלל עודפי הידקות בעונה קצרה, בעוד שהיה מחסור בעונות האחרות. לו יכול היה המשק לאסם את העודפים בקירור, היתה צומחת מכך תועלת לכל הצדדים.

כך בנוים הון מדרום אפריקה ובמאי 1929, נוסד בית הקירור הראשון בארץ ונרשם כחברה הארץ ישראלית לקירור ולהספקה בע״מ. המייסדים היו חמי חיים יעוז, לייב שליטסקי, משפחת גריידינגר, מוזמי הקירור ומירות לא פריים ד׳ שאלו מביני דבר. ניסו להסביר למשקיעים, שהם שמים כספם על קרן הצבי.

המשקיעים החלוצים מדרום אפריקה, ביססו את החלטתם של הצבורה, שכמות יבולי האביב הקיץ שולים על ידבול הארעי. החקלאי היהודי קיבל מחיר נכוך עבור תוצרתו הקיצית, בבלל עודפי הידקות בעונה קצרה, בעוד שהיה מחסור בעונות האחרות. לו יכול היה המשק לאסם את העודפים בקירור, היתה צומחת מכך תועלת לכל הצדדים.

כך בנוים הון מדרום אפריקה ובמאי 1929, נוסד בית הקירור הראשון בארץ ונרשם כחברה הארץ ישראלית לקירור ולהספקה בע״מ. המייסדים היו חמי חיים יעוז, לייב שליטסקי, משפחת גריידינגר, מוזמי

באותה תקופה ראוי לציין את אחד המצדדים הפיקנטיים של בית הקירור הרי הנל־אביבי של החברה לקירור והספקה. היה זה „הסליקי הגדול של הנגבה שהיה סמוך בו והכיל בין

שהשאר את מכונות הדיזה הכבדות, זו־שוואיצלזה. כן שימש המקום כמסמה הדרומי של הנגבה. כל זה הוה אפו של הצבא הבריטי, אשר אסם שם את מלאי הבשר שלו.

עם קום המדינה, הרחיבה החברה את נפח הקירור שלה בחיפה ובחולון. הפיתוח נבע מגידול הצרכי החקלאי במדינה הצעירה של שיווק פירות וידקות עונתיים, למשך כל השנה. כיום מגיע פח הקירור של החברה, ל־70,000 מטר מעוקב, בארבעה בתי קירור. (תיא, חיפה, חולון, שער הר־סון). בדרך כלל מאוחסנים תוצרת חקלאית בטמפרטורה של אפס מעלות ומזון מן הדי (בשר דגים) בטמפ׳ 18. בעקבות הקלות עונות שהיו בעבר בארץ, עוברת החברה לקירור, לאיסום מזון מן הדי, בטמפרטורה של עד מינוס 30 מעלות.

איסום המזון מן הדי, הביא את החברה האיי לקירור והספקה, לה־כנס גם לעסקי יבוא בשר ודגים קפואים. כיום, היא הינבאן הגדול ביותר בארץ, של דג פילה ובשר בקר. החברה קונה ושוחטת בחוזל את הבשר עבור הממשלה.

לחברת, הישגים מיוחדים בשיטות איסום מתקדמות למצרכים מיוחדים כמו בצל, מצרכים הדרושים שיטות מיוחדות של חימום וקירור. כמו כן, מקיימת החברה, מערכת של אויר מבוקר אוטומטית. אין החברה עוס־קת בהקפאה עמוקה. זהו שטח ספ־ציפי הקשור לייצרנים המקיימים, ב־דרך כלל, הקפאה עמוקה, כחלק מקו הייצור.

הבעיה העומדת בפני חברות הקי־רור והתיקות, היא רוקא חברות ה־קירור החדשות. אנשי הקירור מוש־נים על חפליה של בתי הקירור הוחי־קים, לעומת בתי הקירור באזורי ה־פיתוח. לדברי מר שומכר, מנכ״ל החברה האיי לקירור והספקה, הקמת בתי קירור באזורי פיתוח עיי גורמים ציבוריים, כ„מפעלים מאושרים", יר־צת תוצרת לא הוכנה. דוגמה לכך משמש בית הקירור של המועצה ל־

שיווק פרי הדר אשר הובא מאיטליה הוקם באשדוד. הוא מאסם פרי הדר במשך 6—7 חדשים בשנה ובגמר העונה, הוא פותח שעריו לאסום מס־חרי. מובן, שהא יכול לאסם במחי־רים מוכים יותר. בתי הקירור הר־תיקים, שלא נבנו מהסבות הניתנות לאוורי פיתוח, אינם יכולים לתרשות זאת לעצמם. מאידך, אם לא יוצל בית הקירור מחוץ לעונה, יהיה זה בזבוז של תוצר לאומי.

על כן, מצאה מר שומכר, שיומצא הסדר אשר יבטיח לבתי הקירור המ־אסמים מרצוי ייצוא, אותן הסבות כמו באוורי פיתוח. „אין לנו במה להבריק", אומר מר שומכר. „אנו עסק ללא סנסציות, אבל מבקשים למנוע בשטח הקירור מצב של איפה ואיפה".

תקן לפתיחת דלתות מקררים

התקן הזה (תיא 559 נוגע לדרי־שות הבטיחות החלות על פתיחת דל־תות המקררים. הזקן מציין שמערכת הסגירה תאפשר את פתיחת הדלת ואת סגירתה על נקלה. ותשמור על סגולה זאת לאורך ימים. חלקי מנ־גנון הפתיחה והסגירה של הדלת וצירי הדלת יהיו מוגנים מפני קו־רוזיה.

במקרר בו קיים רק אחד או יותר, אשר קיבולו עולה על 60 ליטר, תוא אפשרות לפתוח את הדלת מבפנים ע״י לחיצה עליה מכל מצב בו נמצא הזקן הסגירה. הכוח הדרוש לפתיחה לא יעלה על 7 ק״ג כאשר יימדד כמתואר בסעיף 5 (בדיקת אפשרות הפתיחה).

VALOR ENGLAND

תנורי חימום נפט וגז

* ללא ארובה
* ללא התקנה

בטיחות מלאה לבית ולמשרד, תנאים מיוחדים לפטורי מס

פרוספקטים ומחירונים

יבוא: י. ויטלר האשכול 4 אשדוד טלפון 23991—955

להשיג: ש. ליפן, רח׳ מאה שערים 5, ירושלים; „מלפטרי רח׳ ביאליק 36, רמת־גן; ויינשטיין ומבו, מרית 131 חדפה והחנויות מהחרות בכל רחבי הארץ.

Carrier

ביצוע מתקני

- מזוג אויר מרכזי למבני משרדים, מבני תעשיה, בתי מגורים, מוסדות ומבנים מסחריים.
- קרור
- אוורור

קדר

חברה להנדסה ומזוג אויר בע״מ

חובבי ציון 46, תל־אביב

טלפון 03-284261/2/3

* קירור בהובלה
* מזוג אויר ברכב

בדיקת ותקון מערכות חמום ברכב.
מחממים לחלון אחורי ברכב.

אויקור. החברה הגדולה והמנסה בישראל לקירור ומזוג אויר ברכב.

אויקור

רח׳ שבח 3 ת.א. טל. 38906.37157

במבנים גדולים וקטנים

מתקני מזוג אויר משוכללים

THE FIRST NAME IN Carrier AIR CONDITIONING

אנו ספקנו והרכבנו את מערכות מזוג האויר גם בבנינים הבאים:

מגדל שלום מאיר
בורסת היהלומים הישראלית
בנין הדר דפנה
בנין מעיא
מפעלי סקסטיל גבור
מרכז הספורט
שדה התעופה בלוד
מפעלי בדק אוירונים
מצודת זאב
מלון המלך דוד
בנין אלאיטליז

וכן מערכות מזוג אויר בבנינים רבים אחרים בהיקף הנע בין 2 עד 2,200 טונות קרור.

אוירם בע״מ מזוג אויר

מל־אביב, דרך פתח־תקוה 34, טל. 622866

מיזוג אויר בבתים רבי קומות ובתי מלון דירתיים זול בהתקנה וחסכוני בהפעלה עם החידוש האחרון:

התפיסה הווטיקלית

* מתאמת מחיריונה להתקרה
* הנוסב פחות שטח ריצפה: רק 40×40 ס״מ
* אינו מהוה בדקורטיבית החדר
* משמל לחימום וקירור בבקרה אוטומטית
* פועל בשקט מקסימלי
* עבודת המים פולה מבחוש — חשמלה לזמן רב יותר.
* מילוא נמוכה יותר מבשיטות המקובלות

תברת אלקטרה חתמה לאחרונה על הסכם ידע עם חתברת האמריקאית WHALEN לייצור היחידות בשוראל.

נשמח להתאים מערכות לפי דרישותיכם המיוחדות.

מיזוג אויר בכל שיטה לכל מידה

אלקטרה - שרות נאמן שעמד במבחן

הברז האידיאלי לתעשיה

למערכות חימום, קירור ומזוג אויר

הסקה מרכזית וכו׳

הברז עם מעבר חופשי

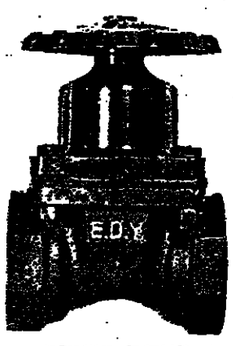

יציקה חשילה
MALLEABLE CASTIRON

לראשונה בארץ
INDUSTRIAL VALVES

E D Y

א. ד. י.

רח׳ התחיה 14, יפו

טל. 829320

אינג׳ מ. ולודבסקי בע״מ

* מתקני קירור תעשייתיים
* מחליפי חום
* ציוד לבתי קירור
* מגדלי קירור

רמת־גן, רח׳ בצלאל 25

טלפון 731313; 724682

הסוכנים הבלעדיים לבחברי ראוה לשרות עצמי

Costan איטליה

ארז קרור והנדסה בע״מ

הנמלאכה 4 טל 842284-5

ת.ד. 1485 חיפה 31000

החברה הא״י לקרור והספקה בע״מ

חברת הקרור הגדולה והותיקה בארץ

* בתי קרור במקומות שונים בארץ.
* מחסני ערובה לאחסון סחורות בקרור.
* בתי אריזה לפירות נשירים.
* שרות מהיר ויעיל ע״י צוות מומחי קרור.

יבואנים וספקים של בשר קפוא, דג פילה, מוצרי בשר ודגים

רשת שיווק לכל חלקי הארץ

המשרד הראשי:

תל־אביב, דרך פ״ת 23, ת.ד. 318, טל. 622411

סניף חיפה:

חיפה, רחוב הנמל 20, טל. 642141

תרמואיל בע״מ

רח׳ המסגר 60 תל־אביב

שיטת תרמואיל להספקת מים חמים

התקשרות ישירה ואינדיבידואלית עם כל צרכן

מים חמים 24 שעות מעת לעת

אין הגבלה בכמות המים.

מתקני תרמואיל מרכזיים להספקת מים חמים והסקה מרכזית מתאימים לכל סוגי החימום: במחליפי חם לאויר, ברדיטורים, בנחשונים תת־רצפתיים.

לעניני חם וחמום - תרמואיל לשרותך

מדי־זרימה לנוזלים וגזים לכל הקטרים

אספקה: מרמלאי

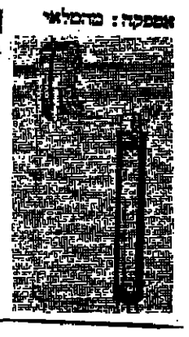

פישר את פורסר ישראל בע״מ

חברה למיכשור ובקרה תעשייתית.

המשרד: ולפסון 39 — ת. ד. 246, תל־אביב.
טל: 824244/821566

המפעל: קריה־אריה, פתח־תקוה
טל: 910034

„חלמיש" מסגריה מכנית

שרגא הופנברג

תל־אביב, רח׳ שלמה 160 (בסמטה) טל. 33545

יצור מפוחים בגדלים שונים

ACP

AIR CONDITIONING PRODUCTS LTD. • אביזרי מיזוג אויר בע״מ

9 MALHEI ISRAEL SQ., TEL-AVIV, ISRAEL. TEL. 34963, 238052. כבר מלכי ישראל 9, תל־אביב, ישראל. טל.

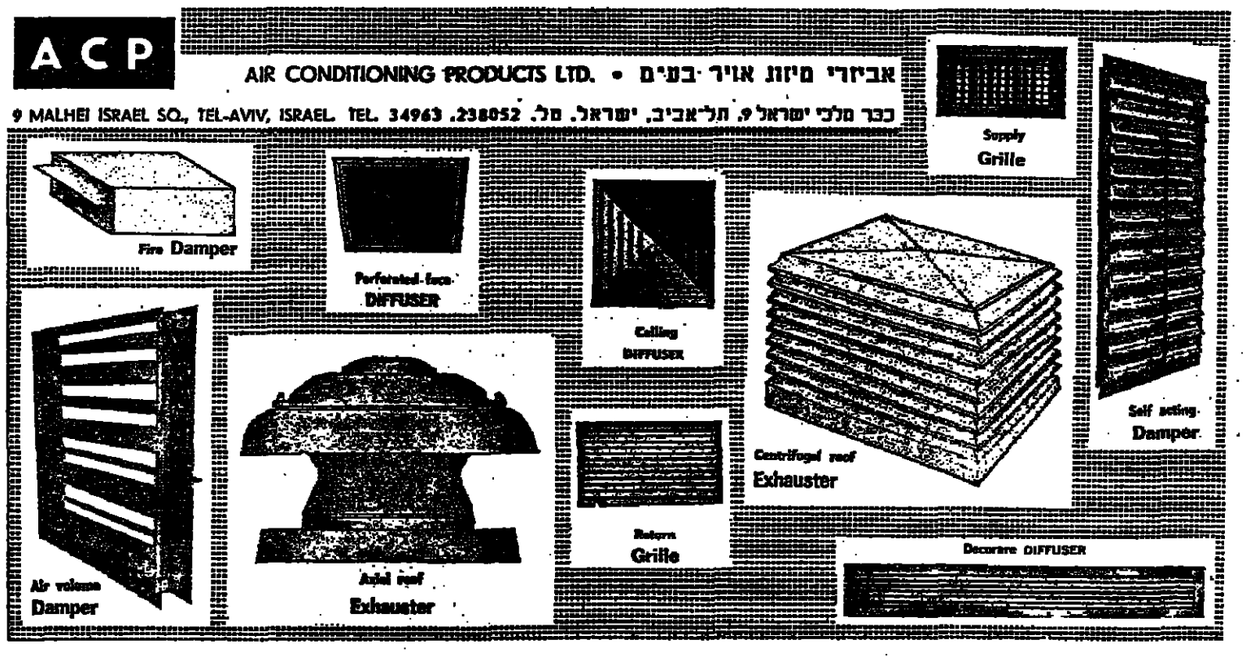

هكذا من الأصل

هكذا من الأصل

הלוח הכפול — הארץ — ידיעות אחרונות

המשרד הראשי: תל־אביב עד׳ רוטשילד 99 (פנת שינקין)
טלפונים: מחלקת מודעות — 248905, 230521, 230401
המחיר: יום חול: 1:00 ל״י למלה / יום ו׳: 1:20 ל״י למלה

פרקי היום בתנ״ך

● ישעיה. כ״א — מ״ב.

המשנה היומית

● בבא קמא, ה׳ (ו׳, — ו׳ (א״).

רדיו

חדשות
6.00 מה טובו אהליך ישראל של יום
6.10 התעמלות בוקר
6.20 שעון מוסיקלי
7.05 מסיבה עתרני זר בוקר
7.20 זמר ומר לב
7.55 „אור ירוק״
8.05 בוקר טוב
10.05 לעקרת הבית
11.40 לאז תערב
12.05 במסגד יאיר
12.30 בחצי היום — מ. מר מנים והרשות
13.00 לעקרת הבית — מ. מר
13.15 מבוגרים
13.30 בחצי היום — מ. מר
14.00 מוסיקה קלה
15.00 מוסיקה קלה
16.00 מוסיקה קלה
17.30 סמורם. 18.00 ה׳ שבוע לפני עשרים וחמש שנה. 18.10 קונצרט לנוער. 19.00 (ע) למשפחה. 19.30 (ע) חדשות ועניני היום. 20.00 „ביליאר״. 20.30 מגם לחדשות. 20.50 „חיים עם אלה״. 23.00 חדשות.

מלוויזיה לימודית

07.50 מוסיקה ז׳ — עובדות והשערות. 08.15 אזור חות ד׳ — תעמולת בחירות. 09.00 אנגלית מ׳. 09.50 אלגברה מ׳ — תבניות בחירות. 10.30 אנגלית ז׳. 10.45 בני ילדים — הבה נגלה מהו דבר חי. 11.05 אלגברה ז׳ — שורש רבועי. 11.15 אנגלית ז׳. 12.55 סכולונים מ׳ — עיבוד פלסטי. 13.15 חיי בון ז׳ (סידרה ג׳) — נער דות במערבת הצירים. 14.10 איבחת לנו ז׳... אדם וסביבתו (א׳).

הודעות

● מעכנו מבקש מורות „לוח״ ומשתדל עד כמה שר זה אשרי לעמוד שתוכן ה מורגות ולא מודעות אישי יות הוגן ולא יפגע אז יולך שולל. כל מפרה הם הכמיון הוכיח את הכיבד. אבא בנו לאמון המסחר הר נו. רח׳ אחוות בית 8. ת״א עם קמני הכרחים. תמכור פרסים על המקרה.

קבלנים

● חמולון דירות מפוארות 3, 3½, 4, 5 חדרים ברמת גן, ת.א. מקום נוח לחיים. 14.10 בלילה — לא לא 64 חלולן מר. 548447

● ש.ל. חברה לבנין בע״מ מקומולוב 27 חלולן, נוצה ב־ מקומות שונים בעיר לבניה מיידית ובעד 4 חדרים, 3, 3½, 4 חדרים, בנה מעולה תנאי תשלום נוחים.

● בהרצליה דירות „בית רוד״ מציעים לכם מגוון דות בגות 3, 3½, 4 חדרים מקומולוב 88. 930689

● קוף־בנה בתנאים, בנה לי מבחרה דירות נוחות עם אולמה פילוסופי מגנון מ יצירות בא. 16.05 רגע של עברית. 16.06 ספר תרש. 16.10 שער בתלמוד לחלפי די חיכון. 16.30 „בריף נגרי בה״. חלק א׳ — המסתכרנים אולמה פילוסופי מגנון מ יצירות בא. מוצארט, וילה לונט, סל. חיידן. 17.30 „אילתור וקצב״ — ה׳ ויבראסון של מרי ביבס. 18.05 „לב אנשים ומסמר דים״. 18.25 „עד מאה ה׳ קשרים״. 18.55 לחלקאי. 19.30 שירים עברים. 19.50 מרכי מתוך בתנ״ך: ישעיה פרקים מ״ג, מ״ד. 20.06 „זר רונות ארץ־ישראל״. 20.15 „לקראת המסתברות של ה שות הדרור — המכנה: נאו מי בחיינו״ — דיסיני: „משה״. ביצוע קונצרטו של האמרגנ. 22.45 אנגלנדיה מסל בה לשירה. 23.05 „מה מתי אוט״. 00.10 רגע של שיר.

הגל הקל

14.10 „מוסיקה לא נימ״. 14.53 „הדרן״. 15.05 „מיבג מונג״. 16.07 „על מעם ועל ריח״. 16.30 „בתקות שתבוא אם הרמר״. 16.55 „על מעם ועל רגל ריח״. 17.05 „דלת מתוחה. 18.05 „שלי של דני״ 18.20 „מאמת יד חשל״. 18.40 ה יום בסמרוס. 21.06 „למר מי״. 22.05 „מעברון עשרה פלוס״. 00.10 „הרגשות״.

גלי צה״ל

15.05 נא לצלצל. 17.05 ר״ש עם שיר. 17.40 יומן צה״ל. 18.05 הלוך חוזר עחזור קרב התחילה. 19.05 מסבו אליה. 20.05 מוסס ר רעגן. 20.30 סדור הנ״ל. 21.05 תיכון נה — תבנית בירור תיכון נה. 22.05 בוא נרבר — עם נתן דונבין.

טלוויזיה

17.30 סמורם. 18.00 ה׳ שבוע לפני עשרים וחמש שנה. 18.10 קונצרט לנוער. 19.00 (ע) למשפחה. 19.30 (ע) חדשות ועניני היום. 20.00 „ביליאר״. 20.30 מגם לחדשות. 20.50 „חיים עם אלה״. 23.00 חדשות.

מלוויזיה לימודית

רשת א׳
6.05 (ב) 7.00 (ב) 9.00 (ב) 10.00 (ב) 11.00 (ב) 12.00 (ב) 13.00 (ב) 14.00 (ב) 15.00 (ב) 16.00 (ב) 17.00 (ב) 18.00 (ב) 19.00 (ב) 20.00 (א) 21.00 (ב) 22.00 (ב) 23.00 (ב) 24.00 (ב) 01.00 (ב).

חדשות בלועזית
רשת ד׳
בגרמנית: 7.00, 13.30, 20.30
בצרפתית: 7.15, 14.00, 20.45

דירות למכירה

● ברמת אביב 3 + מ״א כ־ 70 מ״ר ק״מ, 74,000 + 14,000 משכנתא. פינוי לאוקט מבר, 415874.

● 2½ בצפון ליקוטים ק״ד + מעלית אוכשיקין 90 מ״א מלוריאן.

● 3 חדרים ק״ב בצפון ת״א מלמון 448298.

● דירת 2½, חדשה מפוארת בצפון ת״א, 613957, 122,000.

● בהזדמנות 3 חדרים, פינ־ תיות, ק״ד, דרך הצפתון 51/א לוי מ־90—17.

● 2 חדרים + הול מוגר, חניה, פינקיון 18 — בבעלים רמן מ־ה־5.

● בלפור מ. ויזיק, 3 חדרים ק״ד, מעלית הסקה אחת״מ. 16.00 — 18.00.

● דור לוי חברה בלעדית ל־ בנין כל״ם מציעה בפתוח תקה השרון והסביבה לכ־ דירה דירות מאוד: 2½—3 חדרים חניה מעולה נוחים אפשרות לקבל הלוו אל לא צמודה עד 25,000 ל״י ברמים רחוב ולבנון מ־ מינה אחרוכון בתוך תקוה מלמון 911297.

● „עצון״ — „נשרי״ בע״מ מציעים למכירה דירות לפני אות בגות 3 ו־4 חדרים ב־ הוב אוכשיקין 29 כרמת־גן שדון ברמים בסקום בשעות עבודה או מלמונים 416455 ר׳ — מ.ת. 36.10 מלאומות לא מומדות ברוכים בטאפיאן דירות האיכות לכל בתים — מיינברג בע״מ. הזמנאות 29 בתים. 87140.

● 3½ חדרים 95,000 דקר מינסקי 100 בני ברק שדרי אבנרי הרוחה 13 רמת־גן. 236822 ד׳—9 12 4—7 — אבי קרית מלכתא בדולת.

● בבני ברק למכירה דירות בגות 3 חדרים ברח׳ הרצל 50 מלמון 231804, 442935 ובשעות היום בסקים.

● בראשון לציון הלוה תחר כמה 3, 2½, 3 חדרים 4 קומות עם מעלית, לוקטים מלא 2מ׳ חדרים, דירות מ־ ביר דיסקין 40 ראשון לי־ ציון קומה אל מלמונים 041534, 941360.

● ש.ל. חברה לבנין בע״מ מקומולוב 27 חלולן, נוצה ב־ מקומות שונים בעיר לבניה מיידית ובעד 4 חדרים, 3, 3½, 4 חדרים, בנה מעולה תנאי תשלום נוחים.

● בהרצליה דירות „בית רוד״ מציעים לכם מגוון דות בגות 3, 3½, 4 חדרים מקומולוב 88. 930689

● קוף־בנה בתנאים, בנה לי מבחרה דירות נוחות עם אולמה פילוסופי מגנון מ יצירות בא. 16.05 רגע של עברית. 16.06 ספר תרש. 16.10 שער בתלמוד לחלפי די חיכון. 16.30 „בריף נגרי בה״. חלק א׳ — המסתכרנים אולמה פילוסופי מגנון מ יצירות בא. מוצארט, וילה לונט, סל. חיידן. 17.30 „אילתור וקצב״ — ה׳ ויבראסון של מרי ביבס. 18.05 „לב אנשים ומסמר דים״. 18.25 „עד מאה ה׳ קשרים״. 18.55 לחלקאי. 19.30 שירים עברים. 19.50 מרכי מתוך בתנ״ך: ישעיה פרקים מ״ג, מ״ד. 20.06 „זר רונות ארץ־ישראל״. 20.15 „לקראת המסתברות של ה שות הדרור — המכנה: נאו מי בחיינו״ — דיסיני: „משה״. ביצוע קונצרטו של האמרגנ. 22.45 אנגלנדיה מסל בה לשירה. 23.05 „מה מתי אוט״. 00.10 רגע של שיר.

תורנות רופאים לפי המקומות

תל־אביב
● דיר הראבן, אפשטיין 6, טל. 443281. בערב עד למחרת ב־7 בבוקר טל. 101. בתחנת מד״א מרפאה דרומה לטיפולים דחר סים מ־7 בערב עד לחצות. מיוחד למקרים דחופים בלבד.
חיפה
● ריפא תרדן במד״א טל. 101.
● עזרה ראשונה נפשית — שרות טלפוני 02—69911.
● קופת חולים מכבי — תורנות ליל בין השעות 8 בערב עד 7 בבוקר.
● אשדוד: מד״א טל. 22222.
● נתניה: מד״א טל. 3333.
● לוד: מד״א. טל. 962133.
● תל־אביב: מד״א. טל. 101.
● גרשון: מד״א. טל. 781111.
● בת־ים: מד״א. טל. 863333.
● חולון: מד״א. טל. 843133.
● פתח־תקוה: מד״א. טל. 912333.
● חיפה: תורנות ליל. מד״א 101.
● ירושלים: טל. 101.
● עזרה ראשונה נפשית — שרות טלפוני לחרדות בירושלים: 02—69911.
● קופת חולים מכבי — תורנות ליל בין השעות 8 בערב עד 7 בבוקר.
● אשדוד: מד״א. טל. 22222.
● נתניה: מד״א. טל. 3333.
● לוד: מד״א. טל. 962133.
● תל־אביב: מד״א. טל. 101.
● גרשון: מד״א. טל. 781111.
● בת־ים: מד״א. טל. 863333.
● חולון: מד״א. טל. 843133.
● פתח־תקוה: מד״א. טל. 912333.
● חיפה: תורנות ליל. מד״א 101.
● ירושלים: טל. 101.
● עזרה ראשונה נפשית — שרות טלפוני לחרדות בירושלים: 02—69911.
● קופת חולים לאומית בתל־אביב, רחוב מונטיפיורי 9, טל. 57663, מ־8 בערב עד לתורנות ליל של מד״א. טל. 101.

תורנויות בתי חולים

תל־אביב
● הדסה.
ירושלים
● ביקור חולים (פנימית — נשים), שערי צדק (ילדים — עיניים — כירורגיה).
חיפה
● רמבם.

תורנות בתי מרקחת

תל־אביב
● הירקון, יהודה המכבי 1, טל. 442308.
● פרנקל, המלך גורג 28, טל. 223721.
ירושלים
● גם בשעות אחה״צ: אלבא, יפו 42, טל. 223703. פרסי: ב. ר., מבוא יונה 6, טל. 31706.
● אשר, מרכז מסחרי, קניון יובל, טל. 35841. פרסי: צבי אשר, בוזלא 21.
● אל הנרא, רח׳ אל הנרא, טל. 83543. פרסי: באסם תאנאיה, ואדי ג׳ז, טל. 82840.
מבל האיר
● חדרה: הנשיא, ויצמן 42.
● נתניה: הנשיא, ויצמן 36.
● מחנת השרון: גולדשטיין, הרצליה־פיתוח.
● רמת־גן: היצרן, אלרוחרב 81 טל. 721489.
● בני ברק: שפירא, עקיבא 80.
● בת־ים: הלוי, בלפור 9.
● חולון: מרכז, כרכרדיצקי.
● רמלה־לוד: רמלה, רמלה, הרצל 73.
● אילת: מיכלין.

מגרשים

● להשקעה למכירה מגרש בתחולון תצי דונם לתתעשר 523119.

● באיזור הסרון ברצונך לסמוך ובבצונבו לקנות מגר ר״מ, פרדס נבות, תיוחד — „יוד״ סל. 924063 רמתים.

● ברחובות מגרש להשקעה הכל מ־19,500 ל״י, קרוב פר בית תקלאית בסמוך לאיזור הוילות שליד תפעולמה. ל־ הקלאות מכח אל בינל אינבסטמנט מ״א. אלנבי 55 — שעות המשרד 9 בבוקר עד 7 בערב.

● בהר־בנו (עצמון) מגרש מיוחד לבנות אחרי מרצלי־ ציה המשקיף לבנות 6,000 בסמוכו היתרה בתשלומים 524930.

● כתוב הסרון מגרש מיוחד לבנות אחרי מרצלציה. — 13,000 במזומן והיתרה ב־ תשלומים נוחים. 624820.

● נסכירה בחוברטבות בסקוב נחרר בבניסינה מגרש בן 5 דונם לשלמות לבנות „אורי״ חברה להשקעות שלמה תחלק 19 . 340602.

● דרושים מגרשים בבתים בגוש 5026 סל. 573480.

● „מרים ישראל״ מציעה לך מגרשים בגדרה עם נוף נהר דר הנהל כאזור מגורים כר 55 מים ותשמל במקום עם מחיר של 3,000 במזומן 3500 בתשלומים הגר רוכב מגרש עם עתיד טוב יותר מאשר השקעה בבנק. לפנות „דרלינג״ בית המעלים 3 רחובות 953354 „בוקי גדרה רוסיליה 36 בתים. „דירות המרכז״ 800239.

● הדה בקניון מחפשת 30—35 דונם קרקע לבניה בסמוכה בין רעננה לרחובות בהתעניות רציניות ומסודרות ל.ת 16164 תל־אביב.

● מעוניין בקרקע בבניה ב־ בלים שונים בהצעות רצי־ ניות „אורי״ חב׳ להשקעות שלמה הכלל 70. מלמון — 249602.

● למכירה קרקעות לבניה ר־ לתעשיה קרקע ערטיל, ערי־ נרמי (ישראל) ע״מ, חש קעת ומיתות, תל־אביב יחו הר הלוי 121 סל. 229670.

● אנו מעוניינים לרכוש אר־ מות לבניה אז אדמות חק לאיות ליד אזורי בניה ע־ האדמות לחיות מרכזיות ואבד ל־ בעיות שונים. גירה״ כי (ישראל) השקעות זמר חות, תל־אביב, 121 סל. 229470.

● דרושות קרקעות מרכזיות לבניה אם לתעשיה בגלים שונים. גיו־גדרי (ישראל) ע״מ. הקעות ומיתות תל־ אביב יהודה חלוי 121 סל. 229470.

● בחוברטבות ליד חיב 1000 מ״ר. מרוב לפלון מרוכר — אדמה מרכזית 49420.

● ברעננה כפר סבא ונהד ד־ מרון אנו כלכלים סוב עבור מגרשים מוכנים. „דירון לי־ דות״ אחוות 100 רעננה — ויצמן 8 כפר סבא 092040.

● מעוניינים לרכוש מגרש שים בחיפה ותצפון תר. 44370. חיפה.

● ליד מבריה מגרש 1000 מ״ר נוף נהדר 20,00 כפר זמן + 10000 בתשלומים 624820.

● כפרבו אפשר לבנות מרכזי רמבות לתשעה 40,000 דון 726345.

● דרושים מגרשים בבתיה. נאלנר, תיוחד — פלמון — 03/446294.

● 758 מטר בגוש 6806 ליד מלון אכדיה. א. אחרוני קר קעות והשקעות תל־אביב רח׳ אל ב.ל.ב. 113 בבני (מול ב.ל.ב. בורסה).

● מעוניין בסגרים בחולון ב־ מבריכות מלרת הרשת 10 בנת יו ראיה.

● ברעננה למכירה מגרש מצומצם של מגרשים לוילות 921086.

משרדים

● נסכ״ת משרד בחצי פרוקר צפון ת״א, 35 מ״ר + פלמון 282382.

● דרושים מגרדים עם סל. להסכרה אנגלו תל־אביב — סל. 242341.

● בסיכה לעיים או ארבעה מרדי מגרד מגוארים בר־מ מרץ 4 ת״א סל. 625757.

● דרוש לקניה בית או אר־ נה בתל אביב (על עמוד סל 500 מ״ר לפחות) בהצעות רציניות נא לפנות אל ת.ד. 4104 תל־אביב, עבור „רון״ מדרות כונסמות.

● 13 מגרדים למכירה ע״י דרך מ״ח חחנה מרכזית ס. דירור, מתרכים. 622865.

● 82 מגרדים (בניין שלם) בשכר חדרשי ע״י התנה ד מרכזית המרחש. ס. דירור, מתרכים. 622865.

● בסכ״ת משרד 22 חדרי מגרד ב־ עמון ת״א בניין בלעדי, מוכ־ דות רציניים יפנו למלמון — 50174.

● בבנר המרינה. ת״א. 4 חדרים, מרוחים בטעלים — סל. 323474.

● בסכ״ת דירת 4 חדרים חר־ ריקה, בבתים. — 380 ליאון 287382 מ־12.00—16.00.

● לסכ״ת דירת 4 חדרים חר־ שה בבנר המרינה + הסקה + גן מרכזי + מלמון — 776882 מ־14.00.

● 4 חדרים + חיסום + מעלית + חנית + מגרר, תנור וגז למנות מלמון — 233064.

● דירת חדר מרוחה שדר־ ר׳ירר כמרכז רמת־גן מלמון 394027/390 ,794027.

● בשתתפות ברכז הלוי בסכ״ת 2½ חדרים + אדר נות וגז 917874.

● בר״ב 1½ חדרים ברחוב עוזיאל 129 לוי ניסים — בבוקר 2½ — 64,000 — 17.30—19.30 או להתפטר 561590 עד 17.00.

● יש — קו — כבר המרינה לבניה אחרי מרצליה. — 13,000 במזומן והיתרה ב־ תשלומים נוחים. 624820.

● נסכירה בחוברטבות בסקוב נחרר בבניסינה מגרש בן 5 דונם לשלמות לבנות „אורי״ חברה להשקעות שלמה תחלק 19 . 340602.

● דרושים מגרשים בבתים בגוש 5026 סל. 573480.

● „מרים ישראל״ מציעה לך מגרשים בגדרה עם נוף נהר דר הנהל כאזור מגורים כר 55 מים ותשמל במקום עם מחיר של 3,000 במזומן 3500 בתשלומים הגר רוכב מגרש עם עתיד טוב יותר מאשר השקעה בבנק. לפנות „דרלינג״ בית המעלים 3 רחובות 953354 „בוקי גדרה רוסיליה 36 בתים. „דירות המרכז״ 800239.

● דרוש מגרש בבתים בגוש 5026 סל. 573480.

מחסנים

● תל־אביב מחסן בסכ״ת בסכ״ת המכון בקומה קרקע עם גוף נר־ סל לחמות 500 מ״ר, לחת־ מקר מלמונים 621361.

● נתן בנר מקרקעי מלמון 828654, 888255 בבית אלי־.

● דרוש מסגיל על אבנה מלמונים מל. 448808.

● דרושה עזרת לבנות לגן פרטי בבתים המסמנאים 50.

● דרושה אשה לסמל בתינוק ולילה בגן עם המלצות. סל. 442339 אחה״צ ובערב.

● דרושים מחכאים אצם — חמגבר, יכול המלצה 20 חל־ אביב.

● דרוש מוקל למכירת דלק. לפנות תחנה דלק, רחוב הר נה 42 ת״א.

● דרושה ספרית מומחית ל־ מלמרה, בתאים נוחים. סל. 785040.

● תומרה לזיכנר אוכרלוס לוילאות ובמתרדים, נחמה בר יפין 89 (חדש).

● דרושה עובדת בסמל בית עם המלצות למלמון לפנה״צ 20026.

● דרושה עובדת בית ברמת־ חן בלמון 4484 אחה״צ.

● דרוש/ה שיחה. שעות ר־ מלמון 4—8 מר׳ 4847 תל־אביב בין 11—8.

● תוצרות דרושות לתפירת חולצות בגדים, לפנות „אב־ נת מו״ מלמה בנינסון 6 ת״א מלמון 20040.

● דרושה מסמלת בעבת בר יום לילה בת 3 חדרים, לפנות אחה״צ אבנר בנינסון 7 הרצליה.

● דרוש/ה עובד/ת לעבודות מריכות, לפנות „הנסר״ אבן גבירול 24 ת״א.

● דרושים בחורים לעבודה בחריכים. אחרי שרות צבאי. לפנות „הרל־אור״ רח׳ מלמה 170 ת״א, טל. 37029.

● דרוש נגיב למכירת מכר נות בעל רקע מכני מסבורת + אחחים לפנות מלמון 883105 — ת״א.

● דרושה נשים לעבודה ייצור בעבל אלקטרוניקה תנאי עבודה מובים ונוחים. לא לפנות בין 8—12 ל.נוי־ קוי ישראל בע״מ רח׳ ה מלמון 30002.

● אתים מלאתיפה בית חחרוכות כולל אחרוכות מקם לכרכו בתל־אביב — רכב יש ראלי שר׳ בו צבי 32 (ליד כלוסמיקר) 820102.

● מיכמה 1501, 70, כמיעל אוטומטית מצב מחיין + רדיו מלמון 583524.

● מיני מיינר 850 אוטו מסת 1969 16,500 ל״י. מל. 572488 מ־4½ אחה״צ.

● פיגו 404 דה לוקס מצ 1969 שנה 5000, מלמון — 236126.

● מיני 404 דה לוקס 1969 בחצב חדיש 261126.

● אוטובוס לסמסת מסרי או מחנו בסודר יפה — 324126.

● לאדה 1961 מסם 3 חדר שים — 3700 לירות. אבר בכיבול 86, בחנות — ״מלח מדר״.

● למכירה דיקר דרך חיפה אינה יחודה המכבי, מלבר נסיע 1969 — 414000 — 442500 מצע לבלירה. אוהל רמדר 1969 — בבוא. 1800 1971 — אדרי 100 1971 — פולו 1967 — 404 1967 — ולבו 1970 אוטומטי — קרוסנו 1970 — פיאט 850 1970 — רנו אל. 4 1970 — איסקלה 1967 — קורסיקה 1971 אוטומטי — אוטו כמרי 1969 — קומם 1964 — שבי 1964 — בוכרו 1964 — 1969 — סיסמה 1501 — 1969 אוטומטי — ביואיק 1966 אוטומטי — אולסמובל מר 1970 נמוך — פולו 1968 — קומסה 1969 — 1968 — לאדה 1969 — 1972 — מרסדס 1964 אוטומטי — רנו 1969 — מכונית ויקטור 1962 — אנגליה בסיטון 1962 — פלמה 1965 — בוכרו 1400 בסיטון 1971 — אוטומטי 1965 אוטומטי.

● מרכבות לסמסת 1500 1969 שמרה מכונה מרכבה — 1969 — 10750 — 20420.

● מכר אנגלי 404 65 כוסר רה דיזל אוטומטי 23000 ל״י — 17.00 — 8.30 — 204874.

● מכרה מכונה 1500 1969 מצבע מצוין כולל כמאה חלקים — ולחלק מכונה מסם עד מאר. מל. 22764 — 16.00—14.00.

● מיאם דיסל 1978, מסם מנת מאמר מחמרנות — אלי מלמון, מיכסר 21 — מלמון 011574.

● מלכוכנו לסמסת 1963 מסם אחרי אוטומנ. מצב מצוין, 11000 ל״י. 437848.

● מולכוכנו חדשנית — 1968, מסם נמסר — ידון מצב מוב, מלמון 531445 — ידון, מבר.

● מלכוכנו 95 מסם מצוין מסמן מסמר ל״י — 11.

● הצי מכאנה לכמסם בר מלמרים אחרי אוכרלו ב־ מצב מצוינים, עם מיכם מר ה־ 574811 מ־9 ל־17.

● מכר אנגלי 404, מדיל 65, מסמנסמר, מל. 555044.

● מכר מיכם שנה 1962 מנת 1970 מלמון 465802 מ־9 ל־17.

● מרכבה הראלה 64, 800 מ־9 ל־17.00 — 940218.

● מרכבונו 1300 מ־ 38 אלף ק״מ יד ראשונה — 728940.

● מיכר מיינר 1962 נמוך מאוד, 446567 — מרכב.

● לרכבונים מלמרו מנמנה 1966, 900 מצוינים, מצוה הבנתה 22256 — 236567.

● הרכ״ב מנמנה חשמה ב מנה לכרכו מרכבה מנה ר־ ר״ב ישראל, מר׳ מר מנמ ר־ מר ר״ר מלמרים 63192.

● מרכ אנגלי 57, מסם 2300, מכונה מלוכה, לפנה מלמון 923197.

● למכירה מכר מכרם 1960 מצבע מצוין, לפנה מלמון 21—מכרם.

● מחרמנות — נמנמנמר 40 אוכרלו מלמון 31466 מרכב מסמר 1960 מלמרים.

● מנמנה מנמנה 1967 מנמנה מנמנה מנמנה

הלוח הכפול הארץ ידיעות אחרונות

המערך הראשי: תל־אביב שד' רוטשילד 99 (פנת שינקין)
טלפונים: מחלקת מודעות — 240905, 230521, 230401
המחיר: יום חול: 1.00 ל"י לשורה / יום ו': 1.20 ל"י לשורה

היצע וביקוש עבודה

לקלוב התעופה לישראל
דרוש רכז ארצי לנוער ולטיסנאות
צעיר דינמי המעדיף לתפקיד מקום על פניהם, הכנון ואיתנו מעולה, ארגון ומצוא והדרגות, קשר ריש עם מכהה ומר.
כולל נסיון מעבדה מקר נוער + רכב ורשיון נהיגה.
העבודה כרוכה בנסיעות בכל רחבי הארץ.
בקשות בכתב או בע"פ עם המלצות יש להגיש — לקלוב התעופה לישראל, רח' הירקון 67 תל־אביב, או ת.ד. 26261 תל־אביב (טל. 55038).

דרושים/ות מראיינים/ות
למחקרי דעת קהל בכל הארץ
לעבודה בשעות אחה"צ והערב
להתקשר לטל. 254315 ת"א

דרושה מ"ד בחורה רציני
לטפול בילדים ומשק בית
בצפון תל־אביב
תנאים טובים
אפשרות עם לינה
לטלפון ת"א 235610

דרוש מכונאי מחשבים
בעל נסיון במחשב קטן
(MINI COMPUTER)
*
העבודה בתל־אביב או בחיפה
● יכולה להשתלמות בחו"ל!
● תנאים טובים לאדם המתאים!
● יכולת השפה האנגלית — יתרון!
*
נא לפנות בכתב פרטים ונסיון קודם
לא. בין־גון ושות' בע"מ
ת"א, רחוב שפרינצק 13, טל. 261896
חיפה, דרך העצמאות 61, טל. 527356, 524302
— פרוזות מעמדות —

דרושה פקידה
הכישורים: כתבנות עברית, נסיון קודם בעבודות משרד
שעות העבודה: 8.00—13.00, 16.00—19.00
לקביעת ראיון נא לפנות טלפונית ל־
אַלקלִימַט
טלפונים 236066, 240492 תל־אביב או במקום:
רחוב אבן גבירול 13, תל־אביב

דרוש
מנהל מכונות
או
מנהל ייצור
לניהול אגף העוסק בעבוד שבבי מדויק והרכבת מכשירים.
בעל נסיון של 5 שנים לפחות.
ידיעת השפה האנגלית הכרחית.
●
נא לפנות בכתב יד בצרוף קורות חיים, המלצות הדרישות שכר לת. ד. 4353 חיפה עבור מספר .347

לחברה לסלילת כבישים
דרושים
1. מפעילי ציוד לכבישים
2. טרקטוריסטים מעולים
עבודה בסביבות תל־אביב
— למתאימים תנאים טובים —
להתקשר אחה"צ 263168/9

חלונות גדולה העומדת בפני פיתוח
דרושים בחיפה
מחסנאי
מוכר ראשי לנעליים
מוכר ראשי לאופנת גברים
מוכר ראשי לכלי בית
מועמדים תושבי חיפה המעוניינים במשרה קבועה בחנות מודרנית יפנו לת. ד. 8680 תל־אביב
פרוזות מובטחת

דרוש
מנהל חשבונות
א. מנהל חשבונות
עצמאי מדאבלס
בעל נסיון של שבע שנים לפחות בניהול חשבונות ידיעה כללית בדיני חברות. שליטה מלאה בשפה העברית וידיעת השפה האנגלית.
ב. כתבנית משולה בעברית
מהצעות נא לפנות ל"ת. ד. 1462, תל־אביב, עבור מס' 357

אוניברסיטת הנגב
באר־שבע
מכרז מספר 29/72
אוניברסיטת הנגב מודיעה על משרה פנויה של:
ראש לשכת הנשיא
תאור התפקיד:
1. אחריות על הפעלת לשכת הנשיא וצוות העובדים.
2. קיום קשר עם גורמי חוץ בכל הנוגע לפעילות הנשיא ולשכתו.
3. השתתפות כישיבות הנשיא, רישום הזכירים ומעקב על ביצוע החלטות.
4. קבלת קהל הפונה לנשיא.
5. ביצוע משימות מיוחדות כפי שיוטלו על ידי הנשיא.
הכשורים הדרושים:
1. השכלה אקדמית (תואר ראשון לפחות).
2. נסיון של לפחות 5 שנים בניהול משרד ובהפעלת צוות עובדים.
3. כושר לנהל משא ומתן וקיום מגע עם קהל.
הדרכה המוצעת:
ג'—א' בדרוג האקדמאים.
המשרה היפה מלאה
למועמדי מחוץ לבאר־שבע — הנתון מזרה בדיור
פניות בכתב בצרוף תולדות חיים והעתקות יש לשלוח עד יום ד' 12.1.73 אל מחלקת המנהלן, אוניברסיטת הנגב, ת. ד. 2053, באר־שבע

קולסו בע"מ
A SUBSIDIARY OF KULICKE AND SOFFA, USA
ייצור מכשירים אולטרה מדוייקים
חיפה, קרית המדע, ת.ד. 7206, טל. 520070
דרושים
* כרסמים מעולים
* חרטים מעולים
* משחיזנים מעולים
קדום מקצועי · קדום כלכלי · עתיד בטוח

אוניברסיטת הנגב
באר־שבע
מכרז מספר 29/72
אוניברסיטת הנגב מודיעה על משרה פנויה של:
ראש לשכת הנשיא
תאור התפקיד:
1. אחריות על הפעלת לשכת הנשיא וצוות העובדים.
2. קיום קשר עם גורמי חוץ בכל הנוגע לפעילות הנשיא ולשכתו.
3. השתתפות כישיבות הנשיא, רישום הזכירים ומעקב על ביצוע החלטות.
4. קבלת קהל הפונה לנשיא.
5. ביצוע משימות מיוחדות כפי שיוטלו על ידי הנשיא.
הכשורים הדרושים:
1. השכלה אקדמית (תואר ראשון לפחות).
2. נסיון של לפחות 5 שנים בניהול משרד ובהפעלת צוות עובדים.
3. כושר לנהל משא ומתן וקיום מגע עם קהל.
הדרכה המוצעת:
ג'—א' בדרוג האקדמאים.
המשרה היפה מלאה
למועמדי מחוץ לבאר־שבע — הנתון מזרה בדיור
פניות בכתב בצרוף תולדות חיים והעתקות יש לשלוח עד יום ד' 12.1.73 אל מחלקת המנהלן, אוניברסיטת הנגב, ת. ד. 2053, באר־שבע

הלוח הכפול — הארץ

● קורסיקה 23 ראשי, חדשה לי נסרי מהגילה. מל. 411537.
● מיאס 124 ספיישל 1971 + רדיו, הסכנות בחדשה. 822908
● מאיס 1500 מודל 1967 מל' 52550
● פורד מרקורי 63/70 כעבו־רה. 911360 לפנות: לאיציק
● מגדר פרץ 1972 במצב חדש מאוד ורדיו. 88080
● אופל אולימפיה (קופה מגע 1500) 4 דלתות מודל 1970 66.000 ק"מ שנה מסם 82.000 בהצעה 10—7.
● למכירה ליינר קליפר לוח 1964 במצב מצוין עם מיקום עבודה 914550
● אופל קדט 64 דיזל ראדם 64' אוטומטי + מוגן ל"י בלי מכונית" מל' מהמקור. לוח מרכבה אישור בית 61' במצב טוב. מלפון לכבירה 214800
● הילמן הסטי סטיישן 1958 במצב מצוין מל' 954825 מ־ עמה 15.00 ל־1.250 ל"י.
● פנ' כפרים 63 אחרי אר־ בדל מוכנים לשעבר מלפון 097386
● מכוניתא מגדר 70 אוראתית ־עניית דיזל — 14.00—8.00 דיסקטיפיין.
● כוסמה אורוגו 1962 מל. 300
● אלקטונון מודל 63 מנוע הדש מצב טוב מלפון 753451
● מכוניתא סטאריה 70 מו־ סמה 10 תודשים מלפון: 832176
● אלקטונון 1500 תיבשיות 1960 70.000 ק"מ רדיו, 3 תדשים מסם 440034
● טיים ורדיו סטריאוס־ נים לסכנויות, רומים 1972 ,רדיו לסכנויות" ת"א, הר־ מנר 8 מל. 82445
● ברבל 1967 וסטיישן 1962 מכוון מודר מלפון 708474 מכונות „מוסיתא", לכוסיני כפי 111 רמת־גן.
● מיני־ 404 1962 במצב מצר יון בהתאמה 908428 אחרי הצהריים.
● מגדר מודר 100, 1965, ב מצב מחדר 8000. 981129
● מגדר פרץ 100, 1965, 8.500 ב מצב מצוין 981129
● למכירה אלקטונון מכר חדרה בגודה בגודה 1970, 65 אלף ק"מ מצב מנוע מצויין, לפנות 238674 7—9 בערב
● ברבל 1970, מרוצות — 419004 — 250411, עליונה 160, יוגב.
● מכוניתא סטיישן 63 יומי של בלה מרצדס תחן. מלפון 761005 ההיקה 16.00—18.00
● קוסמה 900 1965 במצב טוב 6000 מסם התודש — 316575
● אלקטונון וראנאם מסחרי מל. ־ריבולי מכוניות" מלפון 225756
● פרוטה 1300 יד ראשונה 1971 מלפון 238743
● פיאט 238 מסחרית שנת ייצור 71 10 תודשים מסם. 6225220 בי הצעות 8.00 — 16.00
● אלקטונון 1300 68 + רדיו, מצב מצוין. מלפון בערב 337741
● אוטו רקורד 1700 אר־ מוסי 71 48.000 ק"מ. מל. 53073 „בצובא" דרך יפו 9 בית רומנו.
● מכוניתא 1964 1000 — מסם לשנה 234426 עד 4.30 — 335738 בערב.
● אאודי אל. אם. 100 אר מוסמית הדשה, 5.0 ק"מ בלבד מלפון 287169, בשעות 8.00 עד 18.00. כל הקר דם זוהב.
● למכירה 50% בליבר כחדר עם מקום עבודה מל. 223419, 220006
● וילים 1961 6 צילינדר ואנרנו חדש לחובלות במצב מצוין 835020 ב־17.000
● כוסמה 1000, ניתן לשלם. 1963/4 מסם + צמיגים. ב מצב מצוין. 749016 —
● ב.מ.וו. 1600 מודל 1968 במצב מצוין מל. 726192.
● היפושית 1963 עם מנוע חדש בהתחבטות. מל. 744807 אחה"צ.
● היפושית פולקסוואגן 1300 1969 מצוינת יד ראשונה. 874603
● מגדר וילים 50 מנוע מצוין + מסם L600 ל"י מלפון 923014
● דונטן 59 3.250 מסם ל־ שנה 914041 3.00 — 9.00 אחרי.
● פיאט 850 ספיישל 1970 בפר מכא מוקולוב 6/4 מל. 037434
● למכירה מוכניתא מגדר 1968 ברח' אליעזר 33 בני ברק, בערב מנורי.
● למכירה 66 אחרי אוב דול מלפי 800 ל"י 923014
● פיאט 850 קופה 66 אחר רי אוברול + רדיו 13.000 — 848748
● בחדשנות פורד טרנזיט דגל קבינה מודל 70 12.250 מלפון 246018
● הרשבו 1966 בחדרמנה צבע הטבעל חדש + אוב דול 944218 בערב.
● לים וילים 54 מנוע + מסם 2.200 ל"י מל' 923014
● ברבל דגמה 1970 + מסם מצוין מל' 865290
● כל סוגי הכוסיתות חדי ־ים ומחודשים בתחנת הלקל (גילוי) מל' 032425
● מגדר ברבל מסחרי מודל 1969 במצב מצוין מלפון 369788
● פיאט 404 סטיישן 1966 ,אומו חוף" מול האקאנטרי־קלוב 932346
● למכירה מכונית דודג' 61 מנוגדת. מלפון 743824 אחרי הצהריים.
● וולקסהל ויוה 70' מצוינת 14.000 ל"י לרגל נסיעה — מל' 621670 רוני.
● פיאסה 1000 1966 .כל בו לאומי" מלפון 31275 תל־ אביב.
● ציטרואן נ"י־אם. 1971 — כל בו לאומי" מלפון 31275 תל־אביב.
● רנו 10 1967 מרוצה. יד ראשונה כאמת אחרי. 262354
● קורסיקה אוטומטית 1969 + רדיו וסמס — 20.500 ל"י 531394
● לכמיכה מרוצה 1300 תקצרת חוץ 30.000 ק"מ אחרי אוברול 838216 הסכמה.
● קוסמה 1300 יד ראשונה 1968 אוברול כללי ורדיו — 792015
● פרינץ 1000 69 יד ראי שונה + רדיו + מסם לפי מרקם. מקרר לרדיו יש + 3 זוגות מאוזנים + מכסה לוגיות. 441784 בין ־ה.
● אבריאל תעוזה את ראי ־ון בקטיר לכמיכה ויהיום חדר שינה, סלון, מסבה, חדר ילדים, מכשירי חלי ־מסבה בערב מל' 080648 — מחוגת הדליה פיתוח, יפת ־יום, מול הגבעות הצוב ־ נים.
● לכמיכה בחדשנות מבר ־נות חיסוך במצב מצוין אל־מבי וסיפיון 310, 24. נא לפנות ל־אשון כוסי ־ון, ת"א.
● לכמיכה כסף ברידגן 11 ובמיכה אוטו מל' 34032.
● לרגים בפרוטוגליה מכרגות — מעט עלות. 03-947308

אופנועים וקטנועים
● לכמיכה 1964 יד ראשונה לאחר אוברול במצב מצוין — 233360
● אר־ורק אצלי תוכל לי־ בוש כל קטנוע לנוער־בתנאים נוחים. מעניין לקנות קטנו־ עים משומשים „נמים" עליה 51 תל־אביב.
● פרינטס 69 במצב מצוין שביב תלמיות 28 רמת גן.
● לכמיכה בחדרמנה סילון 1971 כמו חדשה, רח' שטיגלי 9 רמת אביב.
● סדרינס 71 במצב מצוין מצלמה. 119 נבעתים. לפי נות לטשה.
● אר דרק אצל „ארז" ללא מוזכנים מילונים ומכר ־עי ומסת. ז'בוטינסקי 18 רמת־גן. 720738
● בדיקת מכונים (לפני הר־ קנים) תוצאה ע"י דינמומ־ טרים אצל ס.מ.ס. בני ברק ה' היקון (כביש צ.ר.). טל. 780892 היפה ע"י מעבד ה־ ריסון, המפרץ 731339.
● ב.מ.וו. 58 2½ כ"ס ב־ מצב מצוין שנה מסם — 614843
● טילון 66 לכמיכה בהד ־מנות! מצב טוב. מלפון: 772964
● לכמיכה טילון 1970 בין השעות 8.00—15.00 מלפון 253831
● וספה כוכר 60 + מיכה חדשה + מנו מצוינים מל' אוזה.
● סדרינס 69 + מיכה, מלפון 379214 — דוד שי 16.00
● קטנוע הינקל 68, במצב טוב 250 ל"י 854374
● אופנוע נאשוה 2.5 רשיון לעסקה בעבודה 624126 שמר אל.
● בחדרמנה וספה ראלי + מיכה 1960, מושלם לכמיכה. 874761
● טילון כוכ 69 שנה מסם במצב מצוין 739861
● אופנוע ג'נה 3½ כח סוס מל 3000 ק"מ לפלפון אחרי 7 בערב 053-23358

מציעים לכמיכה
● לכמיכה ציוד מכגרים לפ־ נות קיבוץ גליל ים מלפון 082242
● מיכה אוכל סלונים, שלחן ושפה כאמת פרוזרים בחד ־רמנות 260671 הסכמה.
● מיכה אנאי מסגרתי חדיש 981305 .981655 — 3.500. בעבודה.
● התליבו את הכלוניות ד־ מכונת הכביסה היפנה בחר ־שת, כל זאת גם הפורת 50 ל"י לחודש כלבר מלפון — 240292
● „מכוניה אוטומטית" לי־ קלסה או כמיכה הודעות מלפונים. מכיכה והסכרה „מלכמאר בע"מ מלפון — 530196 דרך מלה 128 ת"א.
● מכוניה מסכה „בטל אלסטיק" 14 אינצ' הכו עור מחם ועור פרוקוביל — 776041.
● לכמיכה בחדרמנה עוגה רשמת הדשה כמו בסוכר מרקם. מקרר לרגי יק + מרוכה, 6 זוגות מאוזנים + מכסה לוגיות. 441784 בין ־ה.
● אבריאל תעוזה את ראי ־ון בקטיר לכמיכה ויהיום חדר שינה, סלון, מסבה, חדר ילדים, מכשירי חלי ־מסבה בערב מל' 080648 — מחוגת הדליה פיתוח, יפת ־יום, מול הגבעות הצוב ־ נים.
● לכמיכה בחדרמנה מבר ־נות חיסוך במצב מצוין אל־מבי וסיפיון 310, 24. נא לפנות ל־אשון כוסי ־ון, ת"א.
● לכמיכה כסף ברידגן 11 ובמיכה אוטו מל' 34032.
● לרגים בפרוטוגליה מכרגות — מעט עלות. 03-947308

מקרר
● מקור המקרר!!! מ־150 כולל ביטוח מוכר, קונה, מה־ ליף ביטוח! הזדמנות אמקור 10 ל־300 ל"י. „קרור לוינר מסי", לוינסקי 102 ת"א, ל"י תמנה מרכזית, כוס רחי נוור־ שאול. 329554
● 1827061 קונה מקרים משומשים מלא מחיר גבוה 827001
● מרכז המקרר! קנים, מכירה, השכרה. 25—20 ל־ חודש. תיקון וצביעה לבית הלקח, צ'לנוב 13, מיגל לוי נבלי 74 מל. 821664
● מקרר חשמלי לשמר ־ות 25—20 לחודש. קניה מכירה והחלפה לחדשים — „שמר". דיזנגוף 123 — 224627
● „רור אביב" המלך ביורדי 29 תל־אביב קניה פריג'ידר שאלה של אמון. בקנות הזדמנות הזדמנות אריג'ר־ ־ים.
● לכמיכה „אמטור מאר", במצב מצוין. מלפון אחה"צ 775708. חמר עמיק ורח 18 רמת השרון.
● פריג'ידר אמטור 11 ב־ מצב מצוין 412810 265391.
● לכמיכה פריג'ידר „אמ־ טור" במצב מצוין ב־300 ל"י לכמיכה פריג'ידר „קור־ ־ר" במצב מצוין ב־150 ל"י לפנות לרון אבן גבירול 11 ת"א.

טלוויזיה
● טלוויזיות אמטור 1500 — מילוים 1590, זנות 1490. ה־ מחירים הנ"ל כולם ביחוד ב־ ארץ „פינר" — יפו שדרות ירושלים 28.
● „אלקמרו מל" תיקוני מל־ ־ויזיה הדמנה ושיפוץ אנו־ ־נה 822077
● שרות מחיר לתיקוני מל־ ־ויזיה, אחריות החלפת ה־ טלוויזיה לחדשה „מל־רום" 827401
● חינם התיקון במרם ב־ מה הטלוויזיה חברת „רב־ מנו" 778555
● טלוויזיות דגמי 1973 24 תשלומים חדשים לא מוזמ־ נים והתנות גדולות הח־ מת טלוויזיות ישנות בחדשות מצוי הזמנה 265391 ניצינגו יבקר בחיל „שיריני" התשמו־ אים 105, תל־אביב.
● בהזדמנות בול מכתבה כביסה „בגרי" אוטומטית בשם חדשה מלפון 265658
● מכונת כביסה קרי סטר אוטומטית מצוינת — מל. 412810 .265391
● למה לך לקנות מכונת כביסה משומשת כאשר בם 50 ל"י לחודש את יכולה לקבל מכונת כביסה מחדנם חדשים ביותר. צלצלי עוד היום 240292
● מכונת כביסה בנגיסים 1965 חצי אוטומט במצב תקין — 942858

טפטים
● „בוסיק הטפטים" — כל מיני הטפטים בסיפונות ול־ יחידים. הדבקה ע"י מומחים ויעוץ לחדקה עצמית. בי־ קור בית ללא התחייבות — נורדאו 1 רמת־גן, 738105 דיזנגוף 206 תל־אביב — 239751

מכונות כתיבה
● הכאלה, מכירה ותיקונים דיין יחדות רומטילד 10 מל. 500340

דרושה בנתניה
מוכרת בכירה
למשרה מלאה
או חלקית — אחה"צ
מועמדות תושבות נתניה. המוכרות לקבל על עצ־ מן תעקיד זה בחנות מודרנית ובתנאים טו־ בים. תמניה בכתב לת. ד. 8680 תל־אביב פרוזות מובטחת

חיות בית
● נמצא קולי (נקבה) באזור רמת־אביב. להתקשר מלפון 414062 בבית בעבודה 447306
● לכמיכה דובולטן לקבה חומה בל שנה + תעודות. מלפון 933061 פנימי 291.
● קולי זכר בן 3 תודשים + תעודות לכמיכה 016471
● מיני פודלים מסמיים מרגוזי „חמא גנב" לנצח הנוגע. ביצלעות ויצמו 34 — בחר מבא.

צילומים
● מסרינו 18 בדיבוגה 18 ת"א. מל' 53680 נהנו עוד 3 מקומות לקורס צילום ו־ פיתוח יומבים — מכינה מק־ צועית.
● בהזדמנות נדירה מסרמה ישיבה + מקרינה אינסוי ־000. —730768.

שידוכים
● שרות פיתוח של חנה יר בשל לקבלה מודעות בדיאר שלח/י מודעתך לת.ד. 9192 ת"א, בצרוף המחאת דואר/ צק לפי 1.2 ל"י הסלה 8 מלים מינימום! מודעתך תפורסם ביום שני הבדו. מודעות בעלות נוסח אינסו־ סי לא תתפרסמנה!!!
● התודעות אישית לישראל לים ועולים נאמנים בכל ה־ גילים. אמתת שיקום מל. 441056 הרצל 11 (ע"י כפל ־ראש) א' ב' ה' אחה"צ.
● לדתיים/ות שחרגיים אש המאיים אמנה לחכיר דגם בריחוק מתאימים עד חצי שנה, בנו ותחבורה, מכנו „מוסרי", בי יהודה 9, מיצר ־ נים 58840 — 31007.
● לכמיכה ובנים הכוליות בצורנו עם בחדרים נוסרים ומסודרים מכל חלפי חאי הסכנת נוסרים כאר. הצעות רמה לעבודות ואישות. מדריות בהתפסת מומחה. מכנו „עוזי" בן יהודה 9, רמי הרסנה לתעמנה מל' 58840 — 31007.
● הכרויות לא הבלבה ב־ שיטת מבנית זכה. לכל ה־ גילים הבנות הכרויות מר ־חדים. מכנו „עוזי", בן יהודה 9, מלפנים: 31007 הצוף עד 9 בערב 38840

הלוח הכפול — ירושלים

דירות
● האם יש לך דירה או בית לתשכרה או לכמיכה? לנו יש לקוחות! לפנות מיד לי־ מודי גרינפלד מקצועי, ה־ הנהגות 10, ירושלים, מל. 02-221965

דירות למכירה
● 2 חדרים בירושלים ת"א, עזה 19, ירושלים, 13—8, 20—14.
● בהלראה דירת לוקסוס 3½ מלל עמודים 3 גזוסר אות, תשנה מיידית לבעל מזומנים 222717.
● בכיר הכנס, 3½ חדרים, מפאורות, למכירה מיידית — 328326 מלפון
● 3 חדרים + שיפורים ב־ בית הכרם 523505 ל"ח.
● למכירה דירת 3 חדרים ב־ רמת־גן, מחוברת לאמיר־ ־ן 222972
● 4 חדרים עוכנים ניסי ־רות, חדשים, המבשרים — „הרחשי" ת"א 286458 — 87
● מחשש אחוריים אילסלי 80 בם מודל לנשים. מלפון 734882
● מפיאה למכירה סם חנוים במצב טוב 770502, ראנבו.
● בהזדמנות נדירה אקורד־ ־ון 22 בם ועוד 80 סקסלי־ ־ם 730768

תקלאות
● דחוף! למכירה בגדרה בית מגוב 10 דונם 873450
● 17 דונם אשכוליות צעיר 29 דונם שמוטי חלקיות צעיר, ליד הזמנות מלפון: 31061 ת"א.
● בהזדמנות מרסקור איאם מכמב מצוין מלפון — 238437

חוגים
● יוגה התזונה הארם יהר ־דית. שמחל בימים ה' 18.45 21.00 לצלצל 58945
● צאו מן הישנה, הכרר ־יות בצורה קלה ונכונה, שלח/י מתנים והשכלה, ברוח/י 15 לירות ל„אדריאר ־נה" הכרויות ת.ד. 254111 ובדיאר חוזר. בכל/י 25 סר ־ פרי מלפון אסיתים ומר־ ־אימים מדריות נמורות מוב ־מתן.
● הכרויות והתידודיות אי־ ־שיות מכל חלקי תוגרע מכל הגילים מכון ביקלאומי „ע־ ־מרי בן יהודה 9 מל' 53840 פתח רצוף עד 9 בערב.

מכונות כביסה
● מכונות כביסה דגמי 1973. 24 תשלומים חודשיים ללא מוזמנים והתנות גדולות — 267437 ונציגנו יבקר בביתך. „שיריני", התשמו־ אים 105, תל־אביב.
● בהזדמנות בול מכתבה כביסה „בגרי" אוטומטית בשם חדשה מלפון 265658
● מכונת כביסה קרי סטר אוטומטית מצוינת — מל. 412810 .265391
● למה לך לקנות מכונת כביסה משומשת כאשר בם 50 ל"י לחודש את יכולה לקבל מכונת כביסה מחדנם חדשים ביותר. צלצלי עוד היום 240292
● מכונת כביסה בנגיסים 1965 חצי אוטומט במצב תקין — 942858

מכוניות
● ב.מ.וו. 1800, אימפסית, 1971, 32.000 ק"מ, 34636 ב־ ערב.
● בהזדמנות אוסטין 1100 1964, מסם לשנה 12.000 — 338882
● פורד אסקורט 1972, 12.500 ק"מ לרגל נסיעה לחו"ל. מל. 362885
● מעילים לילדים ולמבוגר ־ים ובגדי חורף במחיר מבצע גדול בחיר סיטמני אצל שורץ הסיטוגאי הבצלה 4.

שרותים
● „מר", מלמשים ומבריקים מרצות ונקיון יסודי — חו־ דרש! אבטמיות! באמת! 223731, 282008

לוח נתניה

נופש
● מלון גן המלך נתניה מל' 053-23913 נופש כשר הכראה דירת רבש. בחדרים מפוארים עם שרותים ומרפים מנסיון מלא החל מ־36 ל"י.

לוח ב"ש

מכוניות
● מאאב מכחרי 1967 מצב טוב מעבודה מל' 057-23111

דרוש/ה
מנהל/ת חשבונות
מנוסה
אפשרי
פנמינו/ית
ל־4 שעות עבודה ביום
נא לפנות לת.ד. 14038
עבור מ"ד

כל מודעה המתפרסמת בלוח זה - מתפרסמת ללא תשלום נוסף גם ב"ידיעות אחרונות" על פי הסכם מיוחד בין "הארץ" ו"ידיעות אחרונות"

הלוח הכפול — חיפה והצפון

● דירה 2 חדרים בקרית חיים + מרינדר וגז מל' 728066.
● בכרמל דירת 4 חדרים ריקה לשנה/שנתיים מלפנו 08—284527
● לחשכרה בבתוב אמיל זר לא כניסה מיידית בחדרים נא לפנות 04-833894 — 0473-48038
● בשכ"ת 3 חדרים קרית חיים דגניה 87, כניסה ל־ דירה 5. 729032.
● פתוח מכתר התצוגה: בית נמרד 4 חדרים, מנורסה, לסחר ארוך. שמרנברג, ה־ נשיא 130, 83380 ברכות ל־ שנה החדשה.

דירות מרוהטות
● דירת 3 חדרים בהעב ולמן שבאור ברמות: מכ־ ריחוט מלא מלפון ומלוינה לצנת מלפון 265272 בשי עות הערב.

מגרשים
● מחפשים מגרש לתעשייה 7x5 דונם בקריתאתא. ב־ פריתבאיאלים או מבנו. לפי נות ת.ד. 7080 חיפה.
● דרושים מגרשים לבניה (השאעה) בחיפה בהצעות רציניות, ת.ד. 1482.

משרדים
● משרדים בעיר! „סיטי" תחך כלל, עצמאות 71, מל' 04-663413

אולמות
● דרוש מרתף/מחסן בהדר או בכרמל לפחיחה מועדון ת.ד. 44575.

עסקים
● מעונין לרכוש עסק מכר סם בכל עניני המסחר ת.ד 44576.

הצעות עבודה
● עבודה בשעות הצהרים לד. אפשרויות להכנסה נכונה בשיחה סטרינג הר עצאות 55, קומה ב', תי־ אה.
● ישנם דברים רבים שר־ צית לקנות אבל אסרת „ב־ חודש הבא" בואו/י אליבו ותוכל/י לקנות את כל אר־ תם הדברים, אין כסף עכר דה בסביבה, מל' 666453, חיפה. לתושבי חקיריות וד־ צות, 719419—04.
● אנו מחפשים עזיריים/ות בעלי/ות יוזמה ומוכנים אחוזים לעבודה מעניינת. סמרינג רחוב הצעמאות 23, חומה ב', חיפה.
● דרוש עובד בעל רישיון נהיגה המתמצא בן בעבר רוחב מריקה, ארגון חובלה וסידור ציוד. לפנות כתב ת.ד. 484, חיפה.
● דרוש אחות לבתיבה לכר בנות שאו תנאים טובים. לפנות מיד לטל' 553556.
● דרוש עזרה לבתיבה ראי שי לאחר שירות צבאי. לפ־ נות בכתב ת.ד. 484 חיפה.
● דרושה אשה לטיפול ב־ ילדים ובבית 251064 בע־ רב.
● ליום עבודה מסודר דרו־ שת מסירה בתבנית חברת בחיפה לפנות: לע"ר פול־ בכסף מל' 522817—0
● דרושים! מסירה, נאמנות, חשבונות) הנלמה — מנהלים „סופר" הכונת עובדים(ות), עצמאות 47.
● למשרדנו חיפה דרושה מנ־ מנאית לחצי יום לפנות מיד 664317
● לשמחה על הכרמל דרו־ שה עזרת 7.00—2.00 תנ־ אים ומשכורת מצוינים. — לחתמשר מל' 242630 בערב.
● חברה קבלנית הנרסים מה־ שמה מסירה בתבנית. עברית עלבורה (השמה האנגלית רצויה) לעבודה למשרה חל־ קית לשעות 14.30—19.00. נא לפנות מל' 80416/7 בשעות הבוקר.

מכוניות
● פולקסוגן 63/64 מצוין 686321 לבקש אביהם ובע־ רב 57196.
● ב.מ.וו. 1600 71 מסם, צמיגים ותוספות בערב מל' 04—81374
● סיטרה 1000 1968 במצב מצוין מלפון 224973—04, בערב.
● פיאט 850 מודל 1968 שמורה כמו חדשה מלפון— 246721
● דהשבו 1962 ומסם מל' 716886 מסעה 20.00.
● כוכב שבים בע"מ מיב־ נות אוטומרים לחיפה ואד־ מון חיפה שר' הכרמל 37, 532967 מציעים: קנה מה־ מקור ישר מתמנן המורשה והמבחנת את כמבר, מוסי־ תות הדשות ומחודשות ב־ תנאי תשלום של 50% מזו־ מן והיתרה בתשלומים הר־ כב עובר שימוש כללי במע־ עלי אוטומרים אחריות ע"י המפעל. מוסד אמור לר־ שותר הבוחר את הרכב למ־ ני הסמירה, החלף המכונית שברשותו לכמונית אוטו־ קרב.
● מכונית סיטרה 1000 64 במצב טוב 81745 אחה"צ.
● ב.מ.וו. 1800 אוטומטית מודל 1971 מל' 241300 בע־ רב.
● פרינץ 4 סוף 1969 יד ראשונה במצב מצוין — הדיון מל' 32522
● פולקסוגן מסחרי דגל קבינה מודל 69 יד ראשונה 526532
● פרינץ 64 במצב מצוין — אוטרל, צבע, רדיו, מסם ל־ שנה לפנות מל' 716335
● פולקסוגן מטייסן 1968, מסם לשנה ורדיו, צבע הדש צמיגים וחיישלים 928886.
● מרצדס 190 1964 מצב נה־ דר לפנות מוסך מרצדס אורי גוריון. מלפון 883161 בערב 53961.
● למכירה פולקסוגן ליימו זין מודל 1970 60.000 ק"מ במצב מצוין מסם לשנה מל' 325127

רהיטים
● מזנונים מרוקליים ומר־ רכות סלונות בתנאי הש־ לום בתנאים לאשרוייתיך מלמן 04—80555 הציגנו יבקר בביתך ללא התחיי־ בות.
● קונה רהיטים ישנים עתיקים חיסולי בית מל' 032061, 532361.
● קונה רהיטים משומשים חיים טובים 680919

חיות בית
● גורים מבית גידול בכר מר הקסק רוחה נרמני אר־ ריל מריר 908184/5

שרותים
● שמן ביתר מא' ע' ה' „המרכז הטיפולי" הזיקן 38 מלפון 681402, 842020.

דרושה מ"ד בחורה רציני

לטפול בילדים ומשק בית
בצפון תל־אביב
תנאים טובים
אפשרות עם לינה
לטלפון ת"א 235610

דרושים/ות מראיינים/ות

למחקרי דעת קהל בכל הארץ
לעבודה בשעות אחה"צ והערב
להתקשר לטל. 254315 ת"א

דרושה פקידה

הכישורים: כתבנות עברית, נסיון קודם בעבודות משרד
שעות העבודה: 8.00—13.00, 16.00—19.00
לקביעת ראיון נא לפנות טלפונית ל־
אַלקלִימַט
טלפונים 236066, 240492 תל־אביב או במקום:
רחוב אבן גבירול 13, תל־אביב

לחברה לסלילת כבישים

דרושים
1. מפעילי ציוד לכבישים
2. טרקטוריסטים מעולים
עבודה בסביבות תל־אביב
— למתאימים תנאים טובים —
להתקשר אחה"צ 263168/9

דרוש

מכונאי מחשבים
בעל נסיון במחשב קטן
(MINI COMPUTER)
*
העבודה בתל־אביב או בחיפה
● יכולה להשתלמות בחו"ל!
● תנאים טובים לאדם המתאים!
● ידיעת השפה האנגלית — יתרון!
*
נא לפנות בכתב פרטים ונסיון קודם
לא. בין־גון ושות' בע"מ
ת"א, רחוב שפרינצק 13, טל. 261896
חיפה, דרך העצמאות 61, טל. 527356, 524302
— פרוזות מעמדות —

דרוש

מהנדס מכונות
או
מהנדס ייצור
לניהול אגף העוסק בעבוד שבבי מדויק והרכבת מכשירים.
בעל נסיון של 5 שנים לפחות.
ידיעת השפה האנגלית הכרחית.
●
נא לפנות בכתב יד בצרוף קורות חיים, המלצות הדרישות שכר לת. ד. 4353 חיפה עבור מספר .347

אוניברסיטת הנגב

באר־שבע
מכרז מספר 29/72
אוניברסיטת הנגב מודיעה על משרה פנויה של:

ראש לשכת הנשיא

תאור התפקיד:
1. אחריות על הפעלת לשכת הנשיא וצוות העובדים.
2. קיום קשר עם גורמי חוץ בכל הנוגע לפעילות הנשיא ולשכתו.
3. השתתפות כישיבות הנשיא, רישום הזכירים ומעקב על ביצוע החלטות.
4. קבלת קהל הפונה לנשיא.
5. ביצוע משימות מיוחדות כפי שיוטלו על ידי הנשיא.
הכשורים הדרושים:
1. השכלה אקדמית (תואר ראשון לפחות).
2. נסיון של לפחות 5 שנים בניהול משרד ובהפעלת צוות עובדים.
3. כושר לנהל משא ומתן וקיום מגע עם קהל.
הדרכה המוצעת:
ג'—א' בדרוג האקדמאים.
המשרה היפה מלאה
למועמדי מחוץ לבאר־שבע — הנתון מזרה בדיור
פניות בכתב בצרוף תולדות חיים והעתקות יש לשלוח עד יום ד' 12.1.73 אל מחלקת המנהלן, אוניברסיטת הנגב, ת. ד. 2053, באר־שבע

מכذا من الأصل

هكذا من الأصل

הלוח הכפול הארץ ידיעות אחרונות

המשרד הראשי: תל־אביב עדי רוטשילד 99 (פנת שינקין)
שלפונים: מחלקת פרסומת — 240905, 230521, 230401
המחיר: יום חול: 1.00 ל"י, לסלה / יום ו': 1.20 ל"י, לסלה

הסתדרות מדיצינית הדסה

מכרז מס' 72/56

דרושה ד'אסנית מוסמכת

למטבח חלבי

המועמדות מתבקשות להפנות בקשותיהן תוך פרוט להפנות בקשותיהן, תוך פירוט השכלה וניסיון, לת. ד. 499 ירושלים

בע"מ **דירן**

דרושים:

1. **פקיד/ה**
בעל/ה ניסיון בעבודה בחולקת המפקח. דרוש ניסיון בניהול כרטסת מלאי. יום עבודה מפוצל.

2. **מרכיב**
לארונות קיר, בעל ניסיון ומעל רמה.

על המעוניינים לפנות בין השעות 9.00—13.00 לטלפון 252470 ת"א.

דרוש/ה פקיד/ה

לניהול כרטיסית מלאי
לעבודה במשרד

לפנות ל„סוכנות אליאנס קיסריה", רח' הרצל 61 ת"א בחצר בין השעות 10—12 בבקר

טכנאי בנין

לעבודות פיקוח על עבודות בניה באתר

דיזנגוף סנטר

נדרש ניסיון של שנתיים לפחות

•

להתקשר לאביטל, 281145
בין השעות 8—15

למפעל תמרוקים גדול בתל־אביב

דרוש מנהל חשבונות

עצמאי
בעל ניסיון של 5 שנים לפחות
בדרגה ד' או ה'.

על המועמדים לפנות בכתב ולציין כישורים, ניסיון ושכר מבוקש לת. ד. 1483 תל־אביב.

למפעל גדול בירושלים

דרושות
* כתבנית
לעבודת פקידות כללית הכרוכה בהדפסה ובטיפול מקהל.

* מרכזנית
להפעלת מרכזיה גדולה.
נדרש ניסיון קודם.

למועמדות רציניות המוכנות ליהנות עבודה ארוך מכבדים ותנאי שכר מופים.

נא לפנות בצרוף קורות חיים וניסיון קודם לת. ד. 4046 ירושלים

שוריות מובטחת

לחברת השמירה דרושים

לסניפנו בחיפה

שומרים

העבודה במשמרות
דוברי עברית, גיל 45—60
תנאים מובים למתאימים

— • —

נא לפנות למשרדנו בחיפה דרך העצמאות 19 או טלפונית 640972 למר פרץ צבי או מר עבדי עזרא

★

מגיעים מכל רחבי הארץ

שמירה * אבטחה * חקירות
מערכות אזעקה

מרב — הנדסה בע"מ
לעבודה בצפון הארץ

דרוש מהנדס אזרחי

להתקשר טלפון 86845 חיפה

לחברת ביטוח בתל־אביב

דרוש אומן למחלקת פוליסות רכב

עם ניסיון.
שעות העבודה 8—15.
תנאים מדים • פרויות מוכמנות.
לפנות לת. ד. 16284 ת"א לציין „רכב".

חברת „מירב"
מחפשת
עובדים מעולים ללקוחותיה:

1. עוזרים בכירים למנכלים לחברות תעשייתיות גדולות:
תואר בכלכלה או במינהל עסקים + ניסיון במינהל, יזמה, אחריות ומהימנות.
משכורת גבוהה + תנאים.

2. מנהל מכירות ושווק לחו"ל בתחום הטכסטיל
אנגלית רהוטה וניסיון עבודה בחו"ל; יזמה, עצמאות בעבודה וקשרים; הופעה ייצוגית.
משכורת + אחוזים ונסיעות תכופות לחו"ל.

3. מהנדסי מכונות בכירים לעבודה בת"א או בצפון הארץ.
אנגלית רהוטה; כשר תכנון, המצאה ותושיה הכרחיים; משכורת גבוהה + תנאים.

4. בעלי הכשרה טכנית אחרי שירות צבאי לעבודות תעשייתיות מיומנות.
משכורת + פרמיות גבוהות.
העבודה במשמרות.

להתקשר: 243227 או לכתוב לת.ד. 6302, ת"א

לדפוס אופסט בקריית אתא, פתח־תקוה
דרוש
צלם רשת / קו וקונטקטים
לפנות: טל. 915063 או במקום: אכנים מאוחדים בע"מ, רחוב שוקר, אזור התעשיה, לגבי משה צפתי

למפעל בקרית אתא, פתח־תקוה
דרושה
עוזרת למנהלת חשבונות
לפנות: טל. 915063 או במקום: אכנים מאוחדים בע"מ, רחוב שוקר, אזור התעשיה, לגבי אשתר.

NATIONAL
חברת האלקטרוניקה הגדולה באתר בנין

לרגל הרחבת פעולות חברת נשיונל בישראל

דרושים

1. **טכנאים למערכות סטריאו**
2. **טכנאים לרשמקולים**
3. **טכנאים לטלויזיה**

לפנות לטל' 255464 תל־אביב, ולבקש את מהנדס י. רוזנפלד.

לחברת ביטוח גדולה בתל־אביב

דרושות כתבניות פוליסות - אש

הכישורים הנדרשים: ניסיון של לפחות 3 שנים בהדפסת פוליסות־אש

למועמדות המתאימות הנאי שכר מובים

נא לפנות בכתב בציון קורות חיים וניסיון קודם לת. ד. 96, בת־ים, עבור מס' 2
פרויות מובטחת

לחברת המלח לישראל בע"מ עתלית

דרוש מנהל חשבונות
סוג ג'

מנוסה בטיפול בריתמים קובדים, בדיקת חשבונות ספקים, התאמת בנקים והפקידים דומים.

לקביעת ראיון נא לפנות בכתב תוך ציון ניסיון קודם ותולדות חיים בקיצור או בטלפון 04—942051

גרב יפה / מפיבה בע"מ
ת. ד. 80 עפולה — טל. 065—23751

א. דרושים מועמדים לקורס סריגה

ב. דרושים סורגים
למכונות אריגת גומי קומט
עם ניסיון קודם.

ג. דרוש עובד גליוטינה
במחלקת דפוס
מנוסה בגליוטינה עם ניסיון קודם

לכל המועמדים מובטחים תנאים מובים

נא לפנות למחלקת כח אדם במפעל

לתעשיות סלוואפלסט בע"מ

דרושים מפעילים-מכונאים

עבור מחלקות ייצור חדשות

להתקשר טלפונית, 911186 — 912061 או לפי הכתובת, קרית מטלון, רח' המגשימים פתח־תקוה.

למחלקת השרות

דרושים חשמלאים

בעלי ניסיון במיקוד ובמכונות
הפקה ומים חמים
דרוש רשיון נהיגה
המעוניינים מתבקשים לפנות באופן אישי למזכירות המחלקה במשרדנו — רח' יפו־ת"א 7 ת"א בשעות העבודה

חרות

למפעלי ניר בחדרה

דרוש חוקר בצועים

בעל הכישורים הבאים:
1. תואר שני בחקר ביצועים.
2. ניסיון בתיכנות מחשבים.

נא לפנות אל מנהל המנגנון ת.ד. 142 חדרה.

דרושים

טכנאי קשר

הכישורים הדרושים:
— מוגר בי"ס ותיכון מקצועי
— לאחר שרות צבאי
— ניסיון בעבודה עם מעבדות קשר אלחוט בהיל
• פניות בצרוף תולדות חיים נא לשלוח לת. ד. 7057 ת"א עבור א. ש. (רצוי לציין מס' טלפון).

דרושים לעבודה
באיזור תל ברוך / אפקה

* מזכירה בכירה
עברית—אנגלית

* פקידה / כתבנית
עברית עם ידע בסיסי באנגלית

* ENGLISH SECRETARY / SHORTHAND TYPIST

נא לפנות טלפונית 440466
או בכתב יד

אינטרוניקס בע"מ
תל־אביב, תיבת דואר 31029

למפעל טקסטיל

דרוש
1. **אנסנאי מוסמך**
לעבודה קבועה ומעניינת
2. **מנהל עבודה**
3. **תופרות**

לפנות: „אלפא" בע"מ
נתניה, שכון ותיקים

אוניברסיטת חיפה

דרוש ממונה על הביקורת.

תיאור התפקיד:
א. ייזום ותכנון נרשאים לביקורת בתחומי המינהל, הכספים, המסך וכח אדם.
ב. עריכת ביקורת שיטתית ביחידות האוניברסיטה, לאור חוקים, תקנות, החלטות הנהלה, הוראות מוסדות מרכזיים והעקרונות המקובלים בביקורת בחשבונאות ובאופטנאות.
ג. ניתוח, סיכום וניסוח כמצאי הביקורת, הגשת דו"חות והצעות לתיקון. קיום מעקב על היקון הליקויים.
ד. קיום פיקוח מרכזי על הטיפול בתלונות, בעקב על דרכי הטיפול בהן ובהיקפן בבחינת איכות, סוגיהן, נושאיהן והדירות קבלתן בעבר לאחר ולתקן את שורש הליקויים כגרמי לתלונות.
ה. הכנת דוח שנתי לפעולות הביקורת.

כשירות:
— תואר אקדמי במדעי ההנהלה או ריואה חשבון מוסמך.
— בקיאות בחשבונאות ציבורית, בנהלים ארגוניים.
— ניסיון של 5 שנים לפחות בעבודה מינהלית (מנהלות, חשבונאות, ביקורת כללי).
— כושר ניסוח בכתב ובע"פ.

מהצעת מועמדות נא לפנות בכתב לבחלקת כח־אדם אוניברסיטת חיפה.

הטכניון מכון טכנולוגי לישראל

מודיע על המשרה הבאה הפנויה:
במקומה לחנרפה כימית

ראש השרות הסכני

תאור התפקיד: אחריות על בית מלאכה מכני, מעבדה לאלקטרוניקה, מחלקת חשמל ומכשירים, תכנון מכני של ציוד ומכשירים למעבדות מחקר; גוהל צוות עובדים.

הכשיריות הדרושות:
השכלה טכנית רחבה (הנדסאי או טכנאי מוסמך); ניסיון קודם בעבודות תכנון ופיקוח על ביצוע; ידיעה טובה בשפות עברית ואנגלית; ניסיון מעשי קודם בניהול, ארגון והפעלת בית מלאכה וצוות עובדים.

מס' המשרה: 1/2.3.

מועמדים מתאימים הנונים לדרישות יפנו בכתב לאגף כח אדם בציון קורות חיים וניסיון קודם עד יום 9.1.73 בציון מס' המשרה.

דרושים

טכנאי קשר

הכישורים הדרושים:
— מוגר בי"ס ותיכון מקצועי
— לאחר שרות צבאי
— ניסיון בעבודה עם מעבדות קשר אלחוט בהיל
• פניות בצרוף תולדות חיים נא לשלוח לת. ד. 7057 ת"א עבור א. ש. (רצוי לציין מס' טלפון).

דרוש נהג

עם רשיון למשאית
לחזוקת מזון קפוא באיזור הצפון
העבודה על מפת משכורת + קטלה
לקבלת פרטים נא לפנות לטלפון 04—667181

לאגודת אכסניות הנוער

דרוש מדריך-מרכז

בחיפה (חצי משרה)
לארגון והדרכת חוגי נוער מטיילים (חאנ"ם)
עדיפות תינתן למורה ותיכון בגיאוגרפיה או למדריך מוסמך הבקיא בידיעת הארץ
השכר לפי דירוג הוראה
המעוניינים יפנו לאגיא, ת. ד. 1075, ירושלים

עירית אילת
אגף החינוך — לשכת הנוער

דרוש
מנהל בית נוער
לבית הנוער העירוני אילת.

הכישורים: מחנך בעל הנעדת מדריך מוסמך או מורה מוסמך, וחתק של 3 שנים בהדרכת נוער במסגרת בתי נוער, כשר נהל חינוכי ומנהלי לבית נוער המיועד ל־300 חניכים.
המעוניינים מתבקשים לפנות בכתב בהקדם אל לשכת הנוער, עירית אילת, בצרוף כישורים וניסיון בעבודה.
תנאים מובים למתאמים.

א. אזר, ראש העיריה.

אל־על

ל„אגד" דרושים נהגים בעלי רשיון משא

אשר יוכשרו מקצועית כנהגי אוטובוסים בבית ספרנו.

על המעוניינים להופיע לראיונות בתאריכים הבאים: 7.1.73, 9.1.73 בשעה 16.30 בדיוק בבית „אגד", דרך פית 142, ת"א באולם הכניסה.
נא להביא רשיון נהיגה, תעודת זהות, פנקס מילואים וחמונה.

חנחלת „אגד"

א.א.ל ישראל בע"מ
תעשיות אלקטרוניקה

דרושים

הנדסאי/טכנאי אלקטרוניקה

1) הנדסאי/טכנאי אלקטרוניקה בכיר
לעבודה במחי' ייצור עם ניסיון בחולי מכני קודם (מס/437)

2) למעבדת ציוד מדידה
הכרחי ניסיון קודם של 3—5 שנים במעבדה (מס/426)

3) לעבודה בכוון ותקון ציוד
אלקטרוני במחי' ייצור (מס/428)

4) למחלקת אמינות ופקוח איכות
ניסיון 2—3 שנים (מס/429)

הנדסאי מכונות
לעבודה במעבדת קשר, ניידות, ניסיון קודם של 3—5 שנים (מס/437)

מחסנאי/ת - פקיד/ה
לעבודות רשום במחסן ובקורת חשבונות ספקים (מס/439)

פקידה
עברית—אנגלית
לעבודה במשרד חלקית (מס/438)

מנהל חשבונות
סוג 3—2 בהנהלת חשבונות
* ניסיון קודם בתעשיה, יתרון (מס/443)

פקידה מתחילה
לעבודה באגף הכספים (מס/442)
תנאים טובים למועמדים המתאימים

נא לפנות בכתב או טלפונית 782141 או 787131 אל מחלקת כח אדם, רח' מבצע קדש 48 בני־ברק 51203

סחיות מובטחת

בנק ברמת־אביב

מחפש

1. **בקיד(ה) צעיר(ה)**
אמרי צבא שיוכשר לתפקיד „טלר" (קופה רושמת) ולעבודה עם קהל.

2. **כתבנית עברית**
עם יכולת מכוניות בלוקות
העבודה ב־2 ימים בשבוע רצופה
ב־4 ימים בשבוע מפוצלת

מועמדים מתבקשים לפנות בכתב יד בציון השכלה וגיל לת.ד. 29569 ת"א.

„הסנה"
חברה ישראלית לביטוח בע"מ

התפתחות משק הביטוח בארץ וגידולה המתמיד של חברתנו מאפשר לאנשים מוכשרים גר־ספים להצטרף לצוות סוכני חברתנו ולעסוק כיועצים פי־ננסיים לתכנון ביטוח חיים וכ־סוכני ביטוח כלליים.

באם הנך בגיל 25—55, בעל השכלה תיכונית או מקצועית מתאימה, בעל מרץ וכשרון מכ־רה, נהיה מוכנים להכשיר אותך באחד הקורסים אותם אנו פות־חים החל ממחצית חודש ינואר 1973.

מועמדים, תושבי איזור תל־אביב, איזור מרכז הארץ, השרון וה־שומרון ותושבי חיפה והצפון יפנו בכתב למינהל ההדרכה של „הסנה" ת.ד. 805 תל־אביב תוך ציון נתוניהם האישיים, השכלתם וכישוריהם.

הסנה
חברה ישראלית לביטוח בע"מ
הראשונה בישראל
בגודלה, מהימנותה ותכניותיה

למפעל בטחוני באזור תל־אביב

דרושים
* שרטט אלקטרוניקה
* שרטט מכונות
בעל ניסיון של שנה לפחות
* כרסם
לעבודות דגם
* חרט
לעבודות דגם

• המעוניינים יפנו בכתב־יד בצרוף קורות חיים, כתובת ומספר טלפון ל־ת.ד. 25057 ויציינו עבור: אל.

יבנה תעשית בנינים בע"מ

דרוש טכנאי/הנדסאי בנין

כעוזר לרכז עבודות שלד וארגון אתרים

ניסיון של שנה לפחות בנהול עבודות שלד
כושר ארגון ויוזמה, רשיון נהיגה,
מקום העבודה באזור המרכז.

על המעוניינים המתאימים לפנות בכתב בצרוף קורות חיים וניסיון קודם, ליבנה תעשית בנינים בע"מ, ביאליק 47, רמת־גן.

ערד תעשיות כימיות בע"מ

דרושים

* מנהל מחסנים
• ניסיון רב שנתי בנהול עצמאי של מחסנים
• ידע מכני רחב בארגון ושיטות חדישות לנהול מחסנים
• כושר ארגון ונהול
• ידיעת שפות עברית ואנגלית

* מהנדס משמרת
• מהנדס כימאי
• רצוי ניסיון בהפעלת מהלכי יצור בתעשיה כימית
• ידיעת שפות עברית ואנגלית

* טכנאי מעבדה
• טכנאי כימיה
• רצוי ניסיון מעשי בעבודה

* חשמלאי
• מוגר בי"ס מקצועי
• ניסיון של מספר שנים בתעשיה
• רשיון מסחרי לפחות

* מכשירן
• מוגר בי"ס מקצועי או הכשרה מכנית מקבילה
• ניסיון של מספר שנים בתעשיה

* הכסר מתאים לנתונים האישיים
* הנתן שורה לדייר בעיר

• המעוניינים יפנו בכתב עם קורות חיים הניתן לפי הכתובת: ערד תעשיות כימיות בע"מ — מחלקת מתאים מחוז דרום ד.נ. מרכז

הלוח הכפול — הארץ — ידיעות אחרונות

המשרד הראשי: תל־אביב שד׳ רוטשילד 99 (פנת שינקין)
שלפונים: מחלקת מודעות — 248905, 230521, 230401
המחיר: יום חול: 1.00 ל״י למלה / יום ו׳: 1.20 ל״י למלה

דרושים
נגרים לעבודה
לארונות קיר ולחדרי שינה
טלפון 823589

דן אגודה שיתופית
לתחבורה ציבורית

דרושות כתבניות
למכונות נשיונל 33
בעלות נסיון של לפחות שנתיים

על המועמדות לפנות לחבר 814 מכרזי דן בכבד׳ שאול המלך 39 ת״א קומה 8. בין השעות 8.00—14.00.

דרושה
מנהלת עצמאית ומנוסה
לחנות למוצרים ביתיים
במרכז תל־אביב.

מועמדות בעלות הופעה נאה, בוגרות צה״ל וכיוצ״ב כתאימים, יפנו תוך פרוט פרטים מלאים על נסיון והשכלתן לת. ד. 16195 עבור „מנהלת עצמאית״.

דרוש
דפס מתחיל
לעבודות שכפול במכונות מולטיליט

לפנות לטל. 412166 ת״א

לדפוס גדול בת״א
דרוש בוגר ב״ס מקצועי
כשמה המכניקה או חשמל
לאחר שרות צבאי
למטרת השתלבות במכונות־דפוס
והטפוח בהן.
— תנאי שכר טובים.
— אפשרויות קידום בעבודה
— מתן אפשרויות השתלמות לעובדים.

על המעוניינים לפנות בכתב לת.ד. 2669 תל־אביב עבור „בוגר ב״ס מקצועי״ ולפרט תולדות־חיים, השכלה, שפות ונסיון קודם.
סודיות מובטחת.

„דימור״
ריהוט תרבות הדיור
ת״א רח׳ ארלוזורוב 53
טל: 230181 • 243108

דרושים
★ **נגר רהיטים**
מעולה — בעל נסיון בהרכבת רהיטים עם הכל־צוות.

★ **רפד מעולה**
סוג א׳ — בעל נסיון רב.

עמדה קבועה מתאים
מוכים לאדם המתאים.
סודיות מובטחת.

לפנות: ארכיון, כל יום בין השעות 17.00—19.00 במכרזי החברה, למר כהן.

למשרדנו בתל־אביב
דרושה
מרכזנית
לתפקיד הכרוך בהפעלת מרכזיה תוך כיוון קשר עם קהל לקוחות

כוועמדות רציניות (רצוי עם נסיון) המוכנות ליום עבודה ארוך (7.30 עד 16.50 כולל הפסקת 50 דקות — ביום ו׳ 7.30 עד 12.20) תפנינה בכתב לת. ד. 4104 ירושלים תוך ציון קודות חיים ונסיון קודם

מובטחים תנאי שכר טובים

סודיות מובטחת

לאשטרום חברה להנדסה בע״מ
דרושים:
1. **מהנדסי בנין**
לתכנון ותאום תכנון.
2. **טכנאי - הנדסאי בנין**
לחישוב כמויות.

לפנות בין השעות 8.00—13.00
טל. 446705 תל־אביב.

לחברת בנין גדולה בתל־אביב
דרושות קבוצות בנאים
לעבודה באזור תל־אביב

לפנות: החשמונאים 105, ת״א, קומה ג׳
בימים ב׳ ו׳ה׳ בשעות 7—4 אחה״צ

דרוש
לחברת ביטוח בתל־אביב
מנהל חשבונות מנוסה
לתפקיד אחראי
לעבודה משעות 8—15.
תנאים טובים ● סודיות מובטחת.

נא לפנות בכתב לת. ד. 16195 ת״א
לציין „מנה״ח״.

נמרץ וחרוץ
להפצת מוצרים למוסדות.
מסעדות וחנויות מיוחדות
בירושלים
רכב מסחרי הכרחי

כוועמדים יפנו תוך ציון פרטים מלאים אל ת. ד. 16284 ת״א בציון „נמרץ״.

אפם
תעשיות מזון בע״מ
דרושים:
צעיר
לסידורים בחנויות וקבלת הזמנות. בעל רשיון נהיגה (נא לציין סוג הרשיון).

מדגימות
בעלות הופעה נאה וכושר הסברה, להדגמת מוצרי מזון בסופרמרקטים.

אפשרות עבודה להצייחון.

מקום עבודה: תל־אביב, בת־ים, חולון, גבעתיים, רמת־גן, פתח־תקוה.

נא לפנות בכתב־יד בציון המשרה המבוקשת לת.ד. 1578 תל־אביב.

סודיות מובטחת

היה דוור
ראה את היתרונות שמעניקה לך עבודת הדזורות

במשרד התקשורת
קיימות משרות פנויות לדזורים
בכל תלקי הארץ

השכר
בשנה הראשונה
רווק — 572 ל״י + 100 עד 200 ל״י (בהתאם למספר השעות הנוספות) + תוספת יוקר מוגדלת מתחילת השנה.
נשוי + 1 — 600 ל״י + 100 עד 200 ל״י (בהתאם למספר השעות הנוספות) + תוספת יוקר מוגדלת מתחילת השנה.
נשוי + 2 — 620 ל״י + 100 עד 200 ל״י (בהתאם למספר השעות הנוספות) + תוספת יוקר מוגדלת מתחילת השנה.

אחרי שלוש שנים
רווק — 700 ל״י + 100 עד 200 ל״י (בהתאם למספר השעות הנוספות) + תוספת יוקר מוגדלת מתחילת השנה.
נשוי + 1 — 727 ל״י + 100 עד 200 ל״י (בהתאם למספר השעות הנוספות) + תוספת יוקר מוגדלת מתחילת השנה.
נשוי + 2 — 745 ל״י + 100 עד 200 ל״י (בהתאם למספר השעות הנוספות) + תוספת יוקר מוגדלת מתחילת השנה.

אחרי שש שנים
רווק — 817 ל״י + 100 עד 200 ל״י (בהתאם למספר השעות הנוספות) + תוספת יוקר מוגדלת מתחילת השנה.
נשוי + 1 — 840 ל״י + 100 עד 200 ל״י (בהתאם למספר השעות הנוספות) + תוספת יוקר מוגדלת מתחילת השנה.
נשוי + 2 — 856 ל״י + 100 עד 200 ל״י (בהתאם למספר השעות הנוספות) + תוספת יוקר מוגדלת מתחילת השנה.
ב. החזרת הוצאות נסיעה.
ג. ביגוד שערכו כ־600 ל״י לשנה.
ד. קצובת הבראה בשעור של 150 עד 300 ל״י לשנה לפי שנות הותק.
ה. השתתפות בקורסים להשלמת השכלה ובקורסים מקצועיים לצורך קידום בעבודה.
ו. זכויות סוציאליות — פנסיה, תשלום עבור ימי מחלה, חופשה שנתית, תשלום עבור מילואים ושאר הזכויות בהתאם לתנאי העבודה הקיימים בשרות המדינה.

הכישורים הדרושים
השכלה יסודית
יכולת קריאת מעגים בשפות לועזיות
כושר נופני טוב.

על המעוניינים לפנות
בירושלים — מנהל דואר ירושלים, מרכז שטר גבעת שאול, טל. 524114
בתל־אביב — מנהל דואר תל־אביב, רח׳ החרש 8 (המשך רח׳ המסגר), טל. 37761
בחיפה — מנהל דואר חיפה, בנין הדואר שקמונה, רח׳ נתניה, טל. 640891
במקומות אחרים אל מנהלי הדואר המקומיים.

מסגר ורתך!
מפעל לייצור חלקי חילוף בהרצליה
מציע לך עבודה מענינת

אנא פנה לטלפון: 981387
ובערב 983409.

למשרד הנדסי בתל אביב
דרושה מרכזנית
לשעות אחה״צ
לשעות מ־12.00 עד 19.00
ידיעת אנגלית — יתרון.
מעוניינות תפנינה לטל. 30340 ת״א
למר א. גולן.

למפעל מתכת בירושלים
דרושים

מהנדסי מכונות
להכנון ופתוח מוצרים חדשים, הכנון כלים וכו׳ הכנון ופתוח תהליכי ייצור.

טכנאי מכונות
להכנון כלים ומכלולים, תוך השתלמות במתוח מוצרים חדשים.

טכנאי כימיה
להכנון ולפקח על התהליכים הכימיים במפעל, בעיקר בתחומים: גלבניזציה, פוספטיזציה, צביעה ואמאיל — רצוי נסיון קודם.

טכנאי ייצור
לפתוח השיטור תהליכי ייצור, קביעת מערכי העבודה ביומיה, ארגון ההמנים, קביעת חקרי זמן וכו׳.

מוצעים תנאי שכר טובים.

על המעוניינים לפנות בכתב תוך צרוף קורות חיים ונסיון קודם לת. ד. 10725, ירושלים.

סודיות מובטחת.

למשרד הנדסי בחיפה
דרושה פקידת עזר
עם נסיון של שנה לפחות
בעבודות משרד כלליות
וידיעת הדפסה בעברית.

★

מעוניינות תפנינה בכתב לת. ד. 4666
חיפה עבור „פקידה״.

עירית בני־ברק
מכרז מס׳ 39/72
עירית בני־ברק מודיעה בזה על משרה פנויה של:

מודד מוסמך
תאור המשרה: עבודות מדידה צירוניות במחלקת המדידה העירונית.

הדרגה: לפי סולם דרגות הטכנאים אשר תיקבע בהתאם לכישורים והנסיון בעבודה.

הכישורים הדרושים: מסיימי ב״ס גבוה למדידות או בעלי הכשרה דומה.
קיימת אפשרות לקבל את העבודה כהתמחות לקראת תואר של מודד מוסמך.
בקשות בצרוף הצהרת וקודות חיים יש להגיש בטפסים סגורות לחיבת המכרזים בחדר מזכיר העירייה לא יאוחר מיום ,בשי ס׳ בשבט תשל״ג (12.1.73).

ישראל גוטליב
ראש עירית בני־ברק
י״ט בטבת תשל״ג — 24.12.1972

לחברת
השתירה
דרושים

לסניפנו בחיפה
נהגי אוטובוס
לעבודה קבועה או הלקוח
(מספר פעמים בשבוע)

תנאים טובים

לפנות אישית למשרד הסניף בחיפה, דרך הצמאות 19 למר פרץ צבי.

סניפים בכל רחבי הארץ

שמירה, אבטחה, חקירות
מערכות אבטחה

למוסד ממלכתי למחקר ופתוח
דרושים:

טכנאי מכ״ם
לתפקידי פתוח, אחזקה והפעלה של מערכות מכ״ם מתקדמות.
הכשורים:
בוגרי ב״ס טכני ח״א או ב״ס לטכנאים הנדסאים.
נסיון במערכות סרוק, מעגלים אנלוגיים וספרתיים.
ידיעת השפה האנגלית לצורך קריאת ספרות מקצועית.

טכנאי מכניקה
לתפקידי פתוח ואחזקה של ציוד אלקטרו אופטי מנוהן
הכשורים:
בוגרי ב״ס לטכנאים הנדסאים.
נסיון בהפעלת מכונות לעבוד שבבי וטיפול בציוד מכני אופטי.
נסיון בתכנון מכני וידע בשרטוט/מכני.

מהנדס טלמטריה
לתפקידי פתוח, אחזקה, הפעלה וכוהל תחנות קליטה
הכשורים:
בוגר מוסד אקדמי, נסיון מעשי בשטח הטלמטריה.
נסיון בטחול והדרכה מכנית. ידע אנגלית מכנית.

● המעוניינים יפנו, בצרוף תולדות חיים, לת.ד. 7057 ת״א, עבור ט. ו.

דרושים
אנשי מכירות לתקליטים
1. **תושב תל־אביב והסביבה**
2. **תושב חיפה**

עד רמעמד להיות בגיר בית ספר תיכון, ידיעה טובה באנגלית. עד גיל 25. רשיון נהיגה לפחות שנה.

תנאים טובים לאדם המתאים.

בדבר פרטים נא לפנות בכתב יד ברור אל
תקליטי סי בי אס בע״מ, ת.ד. 681 ת״א.

פניות טלפון לא תיענה.

למוסד צבורי בתל־אביב דרושה
פקידה כללית
בעלת נסיון, עם ידיעות בהנהלת השבונות, אחראית ומסורת

לפנות עם ציון פרטי נסיון וקודות חיים לת.ד. 29116 תל־אביב, עבור ג. מונטג.

דרושים
לעבודה באזור תל־אביב
1. **מפעיל מעולה**
לאספלט פלנט
2. **לבורנט למעבדה**
לבדיקת אספלטים ובטונים

בהצעות מפורטות נא לפנות
ת.ד. 20204 תל־אביב.

דרוש איש מכירות
צעיר ונמרץ
הרואה אתגר בהפצת מוצרים לשימוש ביתי בחנויות מכלת
בחיפה
* הכנסה טובה
* רכב מסחרי גדול הכרחי

רק עם ציון פרטים מלאים נא לפנות לת. ד. 16284 ת״א בציון „בחיפה״.

לחברת
יב.מ.
דרושה פקידה
לעבודה במרכז המדעי בחיפה

הכישורים הדרושים:
* לאחר שרות צבאי
* ידיעת הדפסה בעברית
* ידיעת הדפסה באנגלית — יתרון

מועמדות מתבקשות לפנות בכתב
לי.ב.מ. ישראל בע״מ
מחלקת כח־אדם, ת.ד. 20210, תל־אביב

הסתדרות מדיצינית הדסה

להסתדרות מדיצינית הדסה
דרושות אחיות מוסמכות
[72/69]
להיחדת דיאליזה

המועמדות מתבקשות להפנות בקשותיהן תוך פרוט השכלה ונסיון, אל ביה״ח לאחיות, ת. ד. 499, ירושלים

מהיאון תל־אביב
דרוש/ה אחראי/ת
על
קשרי עתונות ופרסום
הכישורים הדרושים

שליטה מלאה בלשון העברית. ידע ונסיון בכתיבה עתונאית ועריכה. ידע בענף הדפוס. ידיעת הלשון האנגלית. שפת נוספות יתרון. השכלה אקדמאית רצויה

לפנות בכתב לת. ד. 33288, תל־אביב עבור „עתונות ופרסום״

אוניברסיטת תל־אביב

דרוש ממונה על הדיור
תאור התפקיד:
ייחום הנכון וביצוע תוכניות דיור לסגל האקדמי והמינהלי באמצעות גורמים ציבוריים ומקצועיים.
הכנת מסמכים לבניה:
מקורות מימון והוכניות ארכיטקטוניות הנדסיות לפיתוח המבנים, רכישה מבנים קיימים ו/או שכירתם.
הכישורים הדרושים:
השכלה גבוהה באחד מהתחומים:
* ארכיטקטורה, הנדסה, כלכלה, מינהל עסקים או משפטים.
* נסיון של 5 שנים לפחות בפעולות ביצוי או פיתוח.
* הכרה תנאי הדיור והבניה בארץ (מוסדות בניה, משרד השיכון, קבלנים).
* נסיון בחשוב כלאיות ובחשיבים פיננסיים.
* כושר ניהול כשא ומתן בדרג גבוה.
* שליטה מלאה בשפות עברית ואנגלית.

מהמשה מועמדות נא לפנות בכתב למחלקת כח־אדם, אוניברסיטת חיפה.

למפעל בטחוני באזור תל־אביב
דרושים
* **כרסם**
* **מכשירנים**
* **בוני דגמים**
* **מכשירנים**
במכניקה עדינה

● המעוניינים יפנו בכתב יד בצרוף קודות, כתובת ומס׳ טלפון לת.ד. 25034 ת״א ויציגו עבור הנ. — סודיות מובטחת.

מקומכם אתנו!

• טכנאי טלויזיה
• עובדים/ות
דרושים למפעל הייצור לטלוויזיות.
תנאים טובים מובטחים
לפנות אישית אל מהנדס המפעל בימים א־ה, בשעות העבודה

Metz
טלויזיות ומכשירי חשמל (ישראל) בע״מ
רח׳ בן אביגדור 8 תל־אביב טל. 30762

לביה״ס המקצועי „אורט״
חולון
דרוש
מהנדס מכונות
לתפקיד עוזר טכני למנהל

מועמדים מתאימים יפנו למנהל ביה״ס, רחוב פרופסור כור 2, חולון, טלפון 845373.

למפעל מתכת
באזור התעשיה בבני־ברק
דרושים:
● **מנהל חשבונות ראשי**
● **מחסנאי**

לפנות בכתב־יד בציון נסיון ומשכורת ל״אר.ש. רח׳ הירקון 33, בני־ברק

דרושה פקידה עצמאית
לעבודה יום שלם

יוצאת צבא — השולטת בשפות אנגלית ועברית והידעת הדפסה במכונה בשפות אלו

מועמדות מתאימות תפנינה בשעות היום ל„סלון מרכזי״, בית אל על, בן יהודה 32 ת״א או תתקשרנה טלפונית לקביעת ראיון טל. 58512

לחברה בע״מ
באזור תל־אביב
דרושים:
* **חשמלאי מטוסים**
(סלב 12—9)
לתפקיד יצור וביקורת.
* **צבעי ריסוס**
(גם מתלמדים) לאחר שרות בצה״ל.
* **מסגר מכני/חרם**
לעבודות אחזקה. בוגר ב״ס מקצועי.
* **חשמלאי אחזקה**
בוגר ב״ס מקצועי בעל רשיון חשמלאי עדיר ומעלה
* **עובדת חיום/מלחיצה**
(גם מתלמדות).
* **שרטט/ת מכני**
לשרטוט מרכבות כוורכבות — בציקר חשמל, נסיון — שנה
* **בחח מטוסים**
לעבודות יצור והרכבה

● מועמדים מתבקשים לפנות בכתב בצרוף קודות חיים אל ה. ד. 19011 ת״א.

לחברה פרטית לאלקטרוניקה
דרושות למשרה מלאה
מזכירות
1. למחלקת השרות
2. למחלקת מכירות.

הכישורים הדרושים: נסיון של 3 שנים בעבודות מזכירות כולל הדפסה במכונה עברית, ידיעות בשפה האנגלית, כושר מגע עם קהל.

בעלות הכישורים המתאימים מתבקשות לפנות עם פירוט נסיון קודם, אל ת. ד. 826, גבעתיים.

תנאים טובים
למועמדות המתאימות.
סודיות מובטחת.

هكذا من الأصل

هكذا من الأصل

אחוד סוכנויות בטוח בע"מ

סוכנות הבטוח הגדולה בישראל

סוכנים כלליים של: GUARDIAN EASTERN

מאז ללוידס LLOYD'S

סוכנים כללים של: טלס

מומחים:
לבטוחי תעשיות,
בטוח ימי ותעופתי,
בטוחים בלתי שגרתיים וכל ענפי הבטוח

משרד ראשי: תל-אביב, רח' אחוזת בית 6, טל 03-51381

חקלאים דרום יוסבאבים אלה זיראים כשמים בסירה על הכשה — אך הם נעים על־פני שדות אורז מצפי־מים. הדרכים כאחר מעבה. הכרגיל יותר כח להפלגה בסירה כאשר לכסון בהן.

מכתבים למערכת הארץ

פחד מהבחירות

סיעות בחיל המערך בכנסת הח־ליטו להביא בפני הבית לקריאה ראי־שונה את הצעת החוק שלהם לשינוי חלוקת שדפי המנדטים בין הסיעות.

הצעה זו לא רק שתקפח את הס־יעות הקטנות והצניע רוב מחלש למערך בכנסת (דבר שאינו כל כך בטוח. אם תוא ותאם את האינטרס של בח"ל) אלא שסתגרת מאחד־ריות מיפה הרבה יותר מחוזכמת.

לפי הסיעה המוצעת יהפכו כל הסיעות בנות 2 המנדטים לסיעות יחיד וסיעות הקטנות האחרות יאבדו כל אחת מנדט אחד. סיעת יחיד אינה רשאית להציע אי־אמון בממשלה, ומובלת מאוד בהצלאת הצעות חוק ובהצעות לסדר היום. כמו כן יקבלו סיעות אלו תקציבי בחירות קטנים יותר, והסכומים ש־ישולמו להן מדי חודש (לפי הקצ־עה החדשה שהוצאה לכנסת) יהיו קטנים יותר.

מה הרעש

מדוע מתנפלים כולם על הזאר שלנו?

אני יכולה רק לשבח את יעילותו.

מכתב שיצא מאוסטרליה ב־19.12, הגיע אלי ב־26.12, יחד עם המכתב מאותו תאריך שנשלח מבנק לאומי בתל־אביב ב־19.12 — שניהם אחרי 7 ימים.

מה הרעש?

יאנינה ברוניצקי

רעה־חן

ברורה איפוא הכוונה להחליש את הסיעות הקטנות, להבליל אותן ב־מעילותן המרלמנטרית ולהגביה את מיכדיהן. מי שמביא תוקים כאלה לבטחון רק מזיק ומזיק עד כמה הוא מפ־חד מתוצאות הבחירות הקרובות.

יעקב מיכברג

תל־אביב

הבלי האסטרולוגיה

במסגרת הבלים השטויות האס־טרולוגיים מפיע של „צעיר האסטרו־לוגים של ישראל" אילן פקר (מוסף „הארץ", 29.12) מתחצף אדם זה להגיד: „הרמבים אף הוא כתב על הנושא (האסטרולוגיה) בכתב־יד־אש".

תנוה מה שכתב הרמבים: „חכמה זו, שקורין בורת־הכוכבים, כלומר שידע האדם ממנה מה עתיד להיות בעולם או במדינה, ומה יארע לאיש זה כל ימיו — כל אותן הדברים אינן דברי חכמה כלל וטפשות הם, ולא ידבק באותן הדברים אלא פתי שיאר־מין לכל דבר או מי שירצה לרמות את הבריות. אלה הדברים של הנבאי שמים הטפשים אינן כלום; דברי האצטגנינין שקר מפני הדעת, וכל אותן ההבלים שאמרו כבר ביטלה אותם הדעת הנכונה בראיות ברורות, וגם הם, שקר אצלנו מפני קבלת הדת... חכמת הכוכבים במה שעתיד להיות — אלה דברים שאין בהם ממש, ואינם אמת אצל החכמים־השל־מים, ואפילו לשאינם מאמינים בתו־רה — כל־שכן למקבלי התורה. כל הדברים האלה — שוא וכזב, ולא יהיה לך לראיה שהמצאם כותבים בספרים: שהמכזב כמו שהוא מכזב בלשונו כך הוא מכזב בקולמוסו. הר־מבים מחזר פעמים הרבה (בפירוש המשנה, במשנה־תורה, באגרת־תימן ובאגרות אחרות). מר אילן פקר — ככל האדם — ראשי, כמובן, לדבוק בכל אצמה תפלה שירצה בה; הוא אף צודק כשהוא כורך יחד את הב־לי האסטרולוגיה עם הבלי פרויד ר־יונג: אולם אל יעיז לתלות הבלים אלה ברמבים.

ירושלים — ישעיהו ליבוביץ

כספים לפאג"י

ברצוני להכחיש את הקטע הנוגע ל„הקצבת מענק שנתי לפועלי אגו־דת ישראל (פאג"י) בסך של מיליון ל"י מכספי המס־האחיד" בטאמרו של אמנון ברזילי „לאן זולך המס האחיד" („הארץ" 22.12).

אני תמה שמופר „הארץ" לעניני ההסתדרות עדיין אינו יודע שלחברי פאג"י, הקשורים בהסכם עם האי־גוד המקצועי של ההסתדרות, אין לשכת־מס נפרדה (כפי שהיא קיימת בהסתדרות הפועל־המזרחי, למשל). ולכן נובה לשכת המס המרכזית של ההסתדרות את מסי העובדים ה־שייכים לפאג"י, כמקובל לגבי חברי ההסתדרות הכללית.

פאג"י אינה מקבלת מענק זה או אחר מהסתדרות, אלא מעבירים לה את יתרת מסי חבריה היא ביתרי מיסכם של מסי קופ"ח ההסתדרותית שחברי פאג"י נהנים משירותיה, ד־הוצאות הגביה של לשכת־המס ה־מרכזית מ־13,000 חברי פאג"י הכלו־לים בהסדר הגביה של מסי ההסתד־רות במקומות עבודתם. המדובר הוא בהעברת סכום של כ־30% מכסי החברי שמשלמים חברי פאג"י ולא במענק — ההבדל הוא מהותי.

שמואל פולר

דובר ההסתדרות

אמנון ברזילי מעיר: קיבפו של הדובר יצא על המלה מענק. עם זאת אין הוא מכחיש כי ההסתדרות תתן ב־1973 יותר ממיליון ל"י ל־מפלגת פועלי אגודת ישראל. כספים אלו ניתנים למפלגה בעקבות הע־סקה שעשתה עם ההסתדרות עוד ב־1958. את עצם העברת הכספים כ־אשר הודבר במכתבו.

★

בקטע תחת הכותרת: „בן־אהרון מדבר על בן־אהרון" בעמוד ראיתי שמעתי („הארץ" 26.12) לא דייקתם בפירוש דברי שהשמעתי בישיבת הדוגר הפרטי של ההסתדרות כביקו־רת של התקציב המוצע לשנת 1973.

לא חזרתי בי מביקורי, מאחר ולא הזכרתי את דבמרק, אלא אה „ממלכת ההסתדרות". על הביעתו של חבר בן־אהרון שאמנון בי, אבקרתי: „בסדר", ותו לא הוסשכתי: „אין הקום להזכיר לחבר בן־אהרון, כי במשך שנות כהנתך כמזכיר ההסתדרות, לא עשית כה שהיה מוטל עליך בעבות, בתקופה שהעם במצוקה ר־כה.

ח. פרנס

חבר הוועדה התקציבית המרכזי

הפועל כסעם גחיל

גלגל חוזר

תגרעת ההרות של 1972 הא אותה גברת חברת סכלנות וחמוקרסיה א־כיתית — בדיוק כפי שהיתה ב־1966 שעה שהצליחה באמצעים פסר־לים לפלג את עצמה ולהביא לה־קמת „המרכז החופשי". האגדה נע־תנה — הגברת לא.

פעם היה זה שמואל הביר, עכ־שיו זה עזר ויצמן. ובעתיד — אם יקום אדם בעל שיעור קומה שלא למד מנסיונם — צפוי לו גורל דומה.

תל־אביב — אירן אריאלי

בבית המשפט המחוזי בתל־אביב—יפה

תיק אזר' 5145/72

בענין: עזבון המנוח לוספינ־סקי מאיר ז"ל, מתל־אביב.

המבקשה: לוספינסקי אמנה, ע"י ב"כ עו"ד ע. דורון, מרחוב אחוזת בית 1, תל־אביב.

להודיע לכל מי שנגשה לבית ה־משפט בתיק הנ"ל בקשה לתתן צו המורש על ירושת הבנתה, מאיר לוספינסקי ז"ל, הנני מזמין בזה כל אדם המעון שיש לו טובה, הבאה בעובון הרוצה להתנגד לזה, להו־ביש תוך חמשה עשר יום מיום פר־סום הזמנה זו, התנגדות לאותה הבקשה, שאם לא כן, יתן בית ה־משפט צו בהתם בענינו.

דתי ולך, שופט

רשם בית המשפט המחוזי

ראיתי שמעתי

התנדבות נשי אורט

אירגון נשי אורט בחיפה נטל על עצמו פעולת התנדבות בזאה — טיפול בחניכים של בית־הספר אורט המונה אלף תלמי־דים. הדבר מתבטא בטיפול אישי של שנים בתלמידים ובתלמי־דות שעניי טיפוח. הנשים נותנות שיעורים פרטיים לנזקקים ומגישות להם סעד חמרי, לדבות ביגוד: הן גם מארגנות פעולות תרבות.

החניכים שהיים בבית־הספר רוב שעות היום. המתנדבות, שהריתה החיה בהן היא הגב' סוניה פרלמן, נטלו על עצמן את חדאגה להגשת מזון בקנטינות. (מפוסי יכולת מקבלים אותו חינם). עד מנרה הוברר שהמקום צר והתלמידים אוכלים כרי־כים בעמידה. נשי אורט לא נחו ולא שקטו עד אשר הפעילו גורמים שונים, בהם העירייה ומשרד העבודה, והתוצאה — חדר אוכל יפה ומרווח אשר בנבה במרתף הבנין בקרית שפרינצק. מפעמה סודרים התלמידים ליד שולחנות ערוכים ומקבלים ארוחות חמות בימות החורף הקרים.

מנהל המוסד אמר לי כי קשה היה לתאר את ההצלחה החינוכית בלעדי הסיעוד החברתי של נשי אורט המשלימות את החסר בולל ערכי תרבות וספורט. „הגישה הישירה הבלתי אמצ־עית בטיפול בחניכים חשובה ביותר", אמר.

דיוויד רובירטס חוזר

133 שנים אחרי שדיוויד הברטס, מגדולי הציירים של בריטניה, שפיאר ביצירותיו את הישגי האימפריה הויק־טוריאנית ביקר בארץ ישראל, מצגו בגלריה לאבנות הגרפיקה בתל־אביב מבחר של 24 מן התדפיסים שלו.

רובירטס, שהיה ידיד אגודת הציירים הבריטית, סייר בעולם, והעלה את דש־מיד על הנבד. הוא ביקר בגוטמנדיה, בספרד, בצפון אפריקה, וב־1838 הגיע למזרח התיכון. בקהיר זכה להיות הנוצרי הראשון שהוזמן לצייר במסגד הגדול בעיר, כעבור חדשים אחדים, ב־1839, שנייר את דיוקן עצמו מצוייר בהמלצות ובשומרים, וחצה את ים סוף, עבר את סיני ובא למנזר סנטה קתרינה. מכאן המשיך למפרץ אילת ודרך עקבה הגיע לפטרה. נילה אליו עוד שני בריטים. השלושה עשו דרכם לבר־שים כערבים.

דרך ערבות ים המלח המשיך רובירטס לחבורון בציירו בדרכו מאות תמונות של נוף ואנשים. אולם מחברון נאבר ממנו וכמלוזיו להמשיך לירושלים בגלל מגפת הדוליריה שפשטה בעיר; לכן פנו לחוף הים ושוב בעזה, באשקלון וביפו, עד שבפסח הוסר ההסגר על ירושלים והם הורשו לעלות לעיר. בירושלים המשיכו לציירו, מבלו בירדן, ביקרו בשכם, בשומרון, בגזרה, בטבריה, בחיפה ובעכו. דרך בירות הפלינו בחזרה לאנגליה. באמתחתו של הצייר היו מאות סקיצות. סקיצות אלה ראו אור בליתוגרפיה בהתאמת לוגיס האיג וזן זיכו את הצייר בחברות באקדמיה המלכותית לציור.

ויזן

מכון ויצמן למדע

מכריז על פתיחת ההרשמה ל־

אולימפיאדה לנוער במתמטיקה – תשל"ג

בשיתוף עם תכניות החסכון לנוער של

בנק הפועלים בע"מ

המנצח באולימפיאדה יזכה במילגת לימודים מטעם בנק הפועלים בסך 2000 ל"י לכל אחת מ־4 שנות לימוד במוסד להשכלה גבוהה לפי בחירתו, וסך הכל

8,000- ל"י.

נוסף לכך יוענקו 3 פרסי עידוד בסך 250 ל"י כל אחד.

ההשתתפות

ההשתתפות פתוחה לבני נוער תושבי ישראל או אזרחיה בוגאי שהם: —

א. לומדים בכיתות י, י"א, י"ב (או המקבילות להן), בבית ספר בישראל;
ב. אינם לומדים בבית ספר (או במוסד להשכלה גבוהה) וביום 1.1.73 טרם מלאו להם 18 שנה.

ההרשמה

1. המבקשים להשתתף באולימפיאדה יפנו בכתב אל: הלשכה ליחסי ציבור, מכון ויצמן למדע, רחובות.
2. טופס הרשמה יישלח לכל פונה בדואר, בצירוף תמצית מתקנות האולימפיאדה.
3. הטפסים יוחזרו כשהם ממולאים לפי ההוראות המפורטות בהם, אל מכון ויצמן למדע. יובאו בחשבון רק טפסים שיגיעו עד יום ו' 2.2.73.

מהלך התחרות

1. משתתפים שבקשותיהם ואושרתה, יוזמנו להשתתף באחת התחרויות האזוריות שיתקיימו ביום ד' 28.2.73.
2. מנצחי התחרויות האזוריות ישתתפו בתחרות הגמר במכון ויצמן ברחובות, ביום ה' 12.4.73.
3. סכם חלוקת הפרסים יתקיים בל"ג בעומר, או בסמוך לו (במאי 1973).
4. החלטות ועדת השופטים, הממונה על ידי נשיאות האולימפיאדה, הן סופיות ואינן ניתנות לערעור.

HOLLIS FINANCIËLE EN COMMERCIËLE Maatschappij N. V.

(הולים)

מודיעה בזאת:

1. מתוך —.$ 5,000,000 תעודות השתתפות הנושאות ריבית של 6% והעומדות לפדיון 1970/74 (הולים 5) עלו בגורל התעודות מקבוצה A'.
2. מתוך —.$ 6,000,000 תעודות השתתפות הנושאות ריבית של 6% והעומדות לפדיון 1972/76 (הולים 7) עלו בגורל התעודות מקבוצה D'.
3. מתוך —.$ 13,000,000 תעודות השתתפות הנושאות ריבית של 6% והעומדות לפדיון 1973/77 (הולים 8) עלו בגורל התעודות מקבוצה E'.

מחזיקי התעודות הנ"ל יזכלו לפדות את תעודותיהם החל מ־1.3.73 אצל סוכני התשלום.

HOLLIS FINANCIËLE EN COMMERCIËLE Maatschappij N. V.

28.12.72

משרד התיירות

הרשות המוסמכת לסוכני נסיעות במשרד התיירות

תערוך

בחינות מומחים לנסיעות

בימים 12, 13, ו־14 במרץ 1973 (ח', ט', י' באדר ב' תשל"ג),

לפקידי נסיעות ותיירות בעלי 5 שנות ותק במשרד נסיעות, או בוגרי ביה"ס לתיירות במגמת פקידי נסיעות ובעלי ותק של 3 שנות עבודה בסוכנות נסיעות.

בקשות להשתתפות בבחינות, בצירוף אישורים מתאימים ממקום העבודה, תוך ציון התפקיד, יש לשלוח עד ה־31 בינואר 1973 (כ"ח בשבט תשל"ג) לפי המען:

רישוי סוכני נסיעות,

משרד התיירות, ת"ד 1018, ירושלים

הנדסת התפלה לישראל

(תהליך זרחין) בע"מ

ת.ד. 18041, תל־אביב

מכרז

למכירה מכונית פולקסוואגן מסחרית

קבוצה כפולה, שנת ייצור 1971, מס' רישוי — 979—130.

את המכונית אפשר לראות בכל יום בשעות 8.00—15.00, במחסני החברה בתל־ברוך, ליד כפר־הרב.

תאריך אחרון לקבלת הצעות: 5.1.73.

● מספר פרטים נוספים — לפנות לאברהם גל, טלפון 417171.

מחלקת המשק

אוניברסיטת תל-אביב

היחידה לרישום ולקבלה

מודיעה

כי בחינת הכניסה ללימודי מוסמך במינהל עסקים היא בחינת

ATGSB Admission Test for Graduate Studies in Business — PRINCETON.

מועמדים אשר מהם נמחנו מבחינה זו יוכלו להיבחן מה מאיין רק בימים:

יום ב', ד' ניסן תשל"ג (9.4.73)

יום ב', כ' תמוז תשל"ג (2.7.73)

בחינה זו אינה נערכת באוניברסיטה ואינה מעמה.

מועמדים המעוניינים להרכם לליומדים לסמסטר הקיץ בביה"ס למוסמכים במינהל עסקים, חייבים להיבחן בבחינה זו ביום ב', ד' ניסן תשל"ג (9.4.73) עוד לפני הרישום לביה"ס. טפסים לבחינה ואינפורמציה נוספת ניתן לקבל אישית או טלפונית במשרד הרישום עד יום ה', י"ג אדר א' (15.2.73).

הרישום לביה"ס למוסמכים במינהל עסקים לכל התכניות יפתח ביום ה', כ"ז אדר א' (1.3.73). ההרשה הפורסם בעתו־נות.

שעות הקבלה במשרד הרישום: ימים א' עד ה' בשעות 08.00—14.00 וביום ד' גם בשעות 15.00—17.00, טלפון 411191.

* מועמדים לתכניות מוסמך במדעי הניהול: חקר ביצועים, עיבוד נתונים והתנהגות ארגונית — אינם חייבים בבחינה זו.

דרושות חנויות

בגודל 80 - 100 מ"ר

רצוי עם גלריה

בירושלים - רחוב יפו במרכז

בתל־אביב - רחוב אלנבי ליד מוגרבי

בנתניה - רחוב הרצל בהתחלה

לפנות ת.ד. 425 תל־אביב, עבור „חנות"

כרמל מזרחי

מיקבי ראשון לציון וזכרון יעקב

יינות ומשקאות חריפים-המוצר הנבחר 1973

פרסום א. מל סמודין דם צלום נורברם

דאוד טורקי ידע על מאמצי המודיעין הסורי לגייס את רמי לבנה ומלי לרמן

מאת סופר „הארץ"

ראש רשת הריגול היהודית־הפר־ית, דאוד טורקי כחיפה, ידע על נכנים והכאבים לגייס לשרות מודיעין הסורי את שני הישראלים נוסים, רמי לבנה ויהושע לרמן, ההודים בבגדים עם סוכן זר.

לא כן הבטבע כי שרות הבטחון תיל בשבועותיהם של שני החשוד־ים בהלך הקידום של טורקי ו־ברור. נראה כי שני החשודים הי־אחרונים אינם קשורים ישירות ל־יות הריגול של טורקי ואחד אביב, אך ראוי היה הלוחי מידע בין ה־ודיעין הסורי בדמשק ודאוד טורי־ן על לבנה ולרמן. יש להניח כי כיותיהם של השניים הוצגו ל־דמשק ואלאחד מכן נמסר לטורקי כי עיבה מאמץ לגייסם לרשת ריגול נגדית. במסגרת מאמצים אלה נקי־בע כי שליח של המודיעין הסורי, ה־הגיע לארץ במסגרת ביקורי ה־ים, ייפגש עם הסנים. שני הישר־אלים אינם השודים במסידת ידי־עות אלא בכנע עם סוכן של ה־אויב ובכך שלא דיוחנו על הדבר לשלטונות.

ביתרים נמסר כי דן ורד, החשוד ברגר. הסכים לתנאי שהוצמדו לו פרקליטו כי יאותו לייצגו במשפט אם לא יגוב מטפט פוליטי. עם זן ורד נפגש עו"ד בנימין ברנר מטי־

15 אלופים בצה"ל

מאת מיכאל הצבאי
של „הארץ"

תת אלוף שלמה גזית (46), כת־אם הפעולות בשטחים וראש המח־לקה למימשל צבאי במטכ"ל, הוע־לה אתמול לדרגת אלוף.

הבצעה להעניק לגזית דרגת אלוף הוקלה עוד לפני כשנה, אך נחל־לה חסם שר הבטחון למנותו לתפ־קיד אחר במערכת הבטחון. את הצלאתו לאלוף יש לראות כמתנה אישית וכן בגלל גידול המשימות התפקידים של שתי המחלקות ש־הוא עומד בראשן. כראש המחלקה למימשל צבאי כפף גזית לאגף ה־מטה הכללי של צה"ל ואילו כמת־אם הפעולות בשטחים, עומד הוא בקשר ישיר עם שר הבטחון ועוז־רו. עם כינויו לאלוף יש להניח

✱ תואר כבוד דוקטור לפי־לוסופיה, ניענק עם סיום שנת הלי־מודים המכהיה על ידי אוניברסי־טת פורטן בדרום קרוליינה, לדיר ג'ורג' פ. ויין, נגיד אוניברסיטת תל־אביב. דיר ויין סיים בהצטיינות יתרה את לימודי המואר הראשון באוניברסיטה זו ב־1929 והיה אז היהודי הראשון שהשלים לימודיו שם.

אלוף שלמה גזית

גזית הוא האלוף השישי המועלה לדרגת זו בתקופתו של דוד אלעזר כרמטכ"ל. זה האלוף ה־15 הנמצא בשרות סדיר. ששה מהם בסמכה ה־כללי, ארבעה במיקודים ושלושה כ־מפקדי דרומות. נוסף לכך משרתים שני אלופים בחיל כנסתים צב־איים.

כי גם ההקן של תפקידיו יוצלה ר־אלה שיבואו אחריו יוכו גם הם בדרגת אלוף. את תפקידו הנוכחי הוא ממלא מאז אוגוסט 1967.

שלמה גזית — אלוף

מאת מיכאל הצבאי
של „הארץ"

ד עו"ד כספי. אחד אדיב, אותו כיבוד עו"ד אחר, לא הסכים ל־תנאי זה. עתה ממתינים הנאשמים לחנינת גליזנות האישום נגדם ול־החלטה אם המשפט יוערך בפני בית דין צבאי או אזרחי.

(ע). הזיעון המשפטי למבשלה נתבקש אתמול לפנות לבית המשפט בבקשה להאריך ב־15 ימים נוספים את מעצרם של החשודים בהשתייכות לרשת הריגול והחבלה שנחשפה ל־אחרונה.

ההחלטה לפנות ליצוע המשפטי בענין זה נפלה אתמול בבוקר, ל־אחר שלפרקליטות כחוז חיפה ה־צפון נתברר כי לאור החומר הרב שנתקבל אצלה על ידי המשטרה היא לא תוכל להכין את כל כתבי האישום במהרה, כפי שהשבה קודם לכן.

בהתאם לחוק יש במקרים מיוחד־דים זכות ליזעץ המשפטי למבשלה לבקש מבית המשפט להאריך מעצר חשודים מעבר ל־30 יום.

לכתב עתים נודע שמרבית חומר מר כבר הועבר לפרקליטות ומבו־קר הינרך פגישה נוספת ומסכמת בין החוקרים לפרקליט מחוז חיפה והצפון. בפגישה זו יבטרו הוקרים ההבהרות לצוות המכין את כתבי ה־אישום, בקשר לחומר הראיות ש־הועבר אליהם.

הסיעות הקטנות נאבקו עד תחילת הדיון במליאה

מאת מרדכי נורוק, כופרי הפרלמנטרי של „הארץ"

כבר בשעות הבוקר המוקדמות החלה הפעילות בכנסת סביב הצעת חה"כ אברהם עופר (מערך) ח"כ יוחנן בארד (גח"ל) לשינוי שיטת הישוב עודפי הקולות בבחירות. ב־שעה 10 בבוקר התכנסה ועדת הכנ־סת כדי להחליט על סדרי הדיון בשלוש הצעות אי־האמון למבשלה שהגישו סיעות הרשימה הממלכתית, רקיית המרכז החפשי. היה ברור כי נציגי סיעה המערך באו לישיבה כדי למנוע מן הסיעות הקטנות ערי־כת פילבסטר.

יו"ר הועדה, ד"ר ארי אבנורין (מערך), אמר כי לא היה תקדים בתולדות הכנסת של שלוש הצעות אי־אמון המוגשות בבת־אחת הה־בבוסמות על נושאים שונים. ב־העדר הוראה תקנונית מפורשת ל־מקרה כזה, אמר, על ועדת הכנסת להחליט על סדרי הדיון.

יו"ר סיעת המערך, ח"כ מנחם בר־עם, טען כי הצעות אי־האמון הוג־שו למטרה אחת ויחידה: כדי ל־עכב את סדרי עבודתה ותוקנה של הכנסת ולגרום לבזבוז זמנה. לכן, אמר, חובתה של ועדת הכנסת לס־נוג זאת. מר ברעם הוסיף כי לא היה מקום להגיש הצעות אי־אמון למבשלה על רקע הצעת חוק פרטית, הלא מכלולית.

התנגדות הריפה

נציגי הסיעות הקטנות התנגדו ל־כיעון זה. בחריפות. הם טענו כי הצעות אי האמון הן על נושאים שו־נים ולכן לא ייתכן לקיים עליהן דיון מאוחד. לדעתם עומדת הצעה ברעם גם בניגוד מפורש לתקנון. ברחש זו דיבר גם איש הקואליציה, נציג ליג"ם ח"כ יצחק גולן. הוא הא־שים את הכפרך ובחיל בעיר־ת קבר־ניה נגד הסיעות הקטנות.

ח"כ יצחק רפאל (מפד"ל), הציע הצעת פשרה לפיה יוחזרו הסיעות הקטנות על הצעות אי האמון ותמר־רת זאת ייידחה הדיון על הצעת עו־פר־באדר לשעה 7 בערב כדי ל־העניק לסיעות הקטנות אפשרות אח־רונה לשכנע את סיעות המערך ו־גחיל לחזור בהן מהצעת חוק זו. הצעה זו נפלה על דעת כל הסיעות. לבסוף נתקבלה ב־9 קולות המערך ההחלטה לקיים דיון אחד בשלוש הצעות אי האמון. 7 נציגי גח"ל, אגודת וליג הצביעו נגד ההחלטה. מיד לאחר קבלת ההלטה זו הודיע ח"כ אורי אבנרי ופנה לנציג בעתי־

רה לצד שיאמוד על יו"ר הכנסת ל־קיים דיון מאוחד בשלוש הצעות אי האמון. מוכיר סיעת העוזיה עו"ד יוחנן בארד (גח"ל) לשינוי שיטת הישוב עודפי הקולות בבחירות. ב־שעה 10 בבוקר התכנסה ועדת הכנ־סת כדי להחליט על סדרי הדיון בשלוש הצעות אי־האמון למבשלה שהגישו סיעות הרשימה הממלכתית, רקיית המרכז החפשי. היה ברור כי נציגי סיעה המערך באו לישיבה כדי למנוע מן הסיעות הקטנות ערי־כת פילבסטר.

יו"ר הועדה, ד"ר ארי אבנורין (מערך), אמר כי לא היה תקדים בתולדות הכנסת של שלוש הצעות אי־אמון המוגשות בבת־אחת הה־בבוסמות על נושאים שונים. ב־העדר הוראה תקנונית מפורשת ל־מקרה כזה, אמר, על ועדת הכנסת להחליט על סדרי הדיון.

יו"ר סיעת המערך, ח"כ מנחם בר־עם, טען כי הצעות אי־האמון הוג־שו למטרה אחת ויחידה: כדי ל־עכב את סדרי עבודתה ותוקנה של הכנסת ולגרום לבזבוז זמנה. לכן, אמר, חובתה של ועדת הכנסת לס־נוג זאת. מר ברעם הוסיף כי לא היה מקום להגיש הצעות אי־אמון למבשלה על רקע הצעת חוק פרטית, הלא מכלולית.

התנגדות הריפה

נציגי הסיעות הקטנות התנגדו ל־כיעון זה. בחריפות. הם טענו כי הצעות אי האמון הן על נושאים שו־נים ולכן לא ייתכן לקיים עליהן דיון מאוחד. לדעתם עומדת הצעה ברעם גם בניגוד מפורש לתקנון. ברחש זו דיבר גם איש הקואליציה, נציג ליג"ם ח"כ יצחק גולן. הוא הא־שים את הכפרך ובחיל בעיר־ת קבר־ניה נגד הסיעות הקטנות.

ח"כ יצחק רפאל (מפד"ל), הציע הצעת פשרה לפיה יוחזרו הסיעות הקטנות על הצעות אי האמון ותמר־רת זאת ייידחה הדיון על הצעת עו־פר־באדר לשעה 7 בערב כדי ל־העניק לסיעות הקטנות אפשרות אח־רונה לשכנע את סיעות המערך ו־גחיל לחזור בהן מהצעת חוק זו. הצעה זו נפלה על דעת כל הסיעות. לבסוף נתקבלה ב־9 קולות המערך ההחלטה לקיים דיון אחד בשלוש הצעות אי האמון. 7 נציגי גח"ל, אגודת וליג הצביעו נגד ההחלטה. מיד לאחר קבלת ההלטה זו הודיע ח"כ אורי אבנרי ופנה לנציג בעתי־

אבנרי ביקש מבג"צ צו שיאסור דיון בשלוש הצעות אי האמון; אגרנט העביר הדיון ל־3 שופטים

מהצעת עופר־באדר. לכל היותר יק־בל המערך תוספת של שני מבדמים;

✱ לפי חישובים של השיטה ה־נוכחית, מפסיד גחיל מכחו לטובת הסיעות הקטנות. ולמצב זה אין הצ־דקה;

✱ הבקשה לדחיית הדיון לא הזיה מלוזה בטום. נימוק עיני ר־יצרה רשום של רצון לגרום לסחבת;

✱ עתירתו של מר אבנרי לבג"צ אינה מכניסת את הנושא לתחום של מב־ו־יתיצה.

ויחזיר בחיל שהציע לקיים דיון חחר של הנושא זיה ח"כ אברהם כן. כל היתר החלים להמשיך לת־מך בהצעת עופר־באדר.

ההחלת סיעת המערך והכנסה גם היא באותה שעה. בפורום זה לא נצרך דיון כלשהו לצגם הצעין. אולם יו"ר הסיעה ח"כ משה ברעם ניצל את ההזדמנות כדי למחות בהקיפות נגד מה שכינה „מערכת ההשכבות האיסיות המתמהלת נגד ח"כ אברהם עופר". הוא הודיע כי מר עופר פעל ופועל על פי החלטה מוסדות המערך ותוסיף כי ההתקפה האיסית עליו אין לה אח וחזגבא בכל מערכת ה־יחסים הבין־סיעתיים בכנסת. מר ברעם הודיע, ותבהלת הסיעה אירעה תודעה זו פה אחד, כי סיעה המערך מתיצבת כאחוריו כך עופר ומאבקו. לכן, לאחר שמוצו כל האפשרויות התברורים בחודי הועדה ובמסדרי נות המשכן, צבר המאבק למליאה.

פעוטה נספתה בהתפוצץ פרימוס

(ע). פעוטה בת שנתיים מכפר כבול שבגליל המערבי נספתה אתמול לאחר שנכוותה קשה כתוצאה מ־התפוצצות פרימוס.

✱ עם הנעתה לנבל חיפה ב־הפלגת בכורה של אניית המכולות של חברת צים, הצים־חיפה, נחנך אתמול במעמד שר התחבורה מר שמעון פרס ובהשתתפות קהל מזמו־נים רב „קו שלוש הכיבשות" של ה־חברה.

נפלו שלוש הצעות אי־אמון בממשלה

בכנסת

מאת יחזקאל טירה

ישיבת הכנסת אתמול נפתחה בסערת רוחות ובקריאות ביניים שנמשכו שעה ארוכה. בכך נפתח למעשה המרי הפרלמנטרי עליו הכריזו הסיעות הקטנות במלחמ־ה הן בחוק הבא להכניס שינוי ב־עודפי הקולות בבחירות לכנסת. חוק זה עמד בסעיף שני בסדר היום ואילו בסעיף הראשון הופיעו שלוש הצעות אי־האמון לממשלה שהגישו סיעות צ"מ (על נושא השביתות), רקיית (המרכז הע־רדני בפיתוחת רפיח), והמרכז ה־חופשי (הילאת המחוירים). וגם־עות אי־האמון הוגשו כחלק מ־תימרון הסיעות הקטנות להמהמת את הדיון על חוק חלוקת העוד־פים אך כבר עם פתיחת הישי־בה ניתנה להן ההזדמנות להש־היה נוספת, כאשר נודע כי נ־דת הכנסת החליטה כי שלוש הצעות אי האמון יידונו יחד, לא בנפרד, בצוד שהוצבעה תגרה בנפרד בסוף הדיון.

הקפנות הצעות

על החלטה זו יצא קצפן של הסיעות הקטנות, כשבדר עם פתי־חת הישיבה ביקשו להמתיר על החלטה זו של ועדת הכנסת. בר־ז. שובל (צ"מ) ומר אורי אבנ־רי ביקשו רשות להצעה לסדר. אך יו"ר הכנסת בר ישראל ישעי־הו ענה בפסקנות: „אין הצעות לסדר". מיד קמה סערת רוחות בין ספסלי הסיעות הקטנות ובין יו"ר הכנסת כשהראשונים ביקשו להעלות את ענין הדיון בנפרד בכל אחת משלוש הצעות אי־האמון. בהמשך הכמן שהדבר ל־סערת הרוחות גם ענייני העתו־רה שהגיש מר אבנרי לבג"צ לאסור על דיון משותף בכל שלוש הצעות וכן הסענה שיש לדחותו „משום שהנושא סוב יוחיצה, כיון שבג"צ יתן בו למחרת (היום).

למרות שהרוחות סערו וקריאות הביניים נמשכו בקולי קולות ד־ביסיים חריפים, הוגיש כי ה־מחה באולם היה מלאכותי מ־שום שכולם הבינו כי המדבר במשחקים פרלמנטריים בנושא שנחרץ מראש — כשגם צעדי ה־ידיבים מכני המחנות ידועים מ־ראש.

בעת הדיון היו כעס חברי כנ־סת וליד שולחן הממשלה ישב רק שר המשפטים. רק לקראת סוף הדיון הופלא הבית וגם שולחן הממשלה, לרבות ראש ה־ממשלה ושר הבטחון.

כוס חלב

אפייני למצבו זה היתה ה־עובדה שמר אורי אבנרי הכניס אל אולם הישיבות כוס חלב חם (בניגוד לחקנון ואותר הכנ־סת מאכלים ושתייה לאולם) הס־תיר אותו מחתת לדהכנו ולגם ממנו בהסתר, כדי להרסיב את גרונו ולעשותו ראוי לצעקות ה־ביניים. חברי כנסת טוראו את הדבר ההבדמרון וכן נעץ יו"ר הכנסת את עיניו בכוס החלב, אך נמנע מלהעיר למר אבנרי, כדי לא להוסיף מהבה על ה־כהומות.

הסערה הראשונה התחילה, א־פוא, כשחברי כנסת כן הסיעות הקטנות ביקשו להגיע לסדר ענייני הפרתת הדיון בשלוש הצ־עות אי־האמון והגיעו סירב ל־הן. כאן התחילו הקריאות הראי־שונות אל היו"ר:

אבנרי: זו הפקרות.

ש. תמיר: אתה מפר תקנון. אתה לא נותן אפשרות להגיע הצעה לסדר למשך דקה אחת בלבד.

קריאות אלו חזרו ונישנו בלי הרף, כשמשטרתו אליהן גם מר יגאל הורוביץ ומר תופיק טובי, מר ש. מיקונים, מר שלום כהן. מר מנחם פרוש קרא: „שיו"ר הכנסת ישמור על כבוד הכנ־סת". אך היו"ר עמד בשלו שעל סדר היום הצעות אי אימון ב־ממשלה ועל מניעי ההצעות ל־נמק את הצעותיהן.

ישעיהו: יש בכנסת סדרי עבודה מקובלים ואסור לשבש אותם.

שוסקס: אתה משבש. בחרנו בך ליו"ר כדי שתביע דעתך.

עזרי פיינמן: שוסקס, אל תדבר בבנין עם תופיק טובי, זה לא עולה יפה.

בסוד זה נמשכו הקריאות ו־הקריאות הנגדיות, כשהיו"ר חזר וקרא למר יגאל הורוביץ לעלות לנמק את הצעת אי האימון של סיעתו. ובעוד נמשך הזוכחת ד־משוח הגיע הפסקת השיבה ל־שם בירור הסוגיה של דיון נפ־רד בשלוש הצעות אי האימון. מתן הודיע רשות ליו"ר ועדת הכנסת מר אנקוריון, שעלה ר־הודיע כי הועדה החליטה על דיון משותף והצבעות נפרדות. ש. תמיר: זו החלטה בלתי חוקית. גם אחרי הדיבה זו גב־שכה סערת הרוחות, עד שה־יו"ר הצמיד להצבעה אם ל־הפסיק את הישיבה לשם הת־ייעצות. בהצבעה נפלה הצעה. סערת הרוחות התחדשה ואו הגיע מר בגין להצמיד להצ־בעה אם ההצעה להפריד את ה־דיון או לקבל החלטת ועדת ה־כנסת. בענין דיון משותף. ה־יו"ר שוב הצמיד להצבעה הצעה זו. היו שוב הצבעות והצבעה ה־שניה נתקבלה ההחלטה על דיון משותף ב־44 קולות, נגדה הצ־ביעו 39 ו־4 נמנעו.

אז נרגעו קצת הרוחות ומר הורוביץ עלה לבסוף את הצעת אי האימון של סיעתו. בתוך ה־דיון הכללי כבר לא היתה מש־מעות רבה להנמקות שבגיבי הצעות אי האמון הוסיפו. כך הורוביץ אמר כי האינפלציה ב־איכה על שכר הפועלים. כך א. שוסקס אמר כי המחודים עלו באופן רשמי ב־40 אחוז וה־שכר לא הדביק אף בחצי. כי תופיק טובי דיבר נגד ההחלטה להקים המרכז בפיתוחת רפיח. אך שלושת הנאמים עצמם הקדי־שו רוב דבריהם לא לנושא הצ־עות אי־האימון, אלא לענין חוק חלוקת העודפים. כך שוסקס אבר שזה פשע קונסטיטוציוני שבר־עד לא לחסל את סיעות האר־פזיות, אלא לצקר אותן ואת גם שמשום שגח"ל מפוניות ב־עיקר סיעות האופוזיציה הקס־נות. מר הורוביץ אמר כי החוק לשינוי חלוקת עודפי הקולות כוונתו להבטיח משטר קפוא ר־מושות ולמנוע ביקורת אופו־זיציונית. מר טובי הפלה את ענין המרכז־יו"ר הצה"ר הבעיע כוב לדחות את הדיון על הצעות אי־האימון. מר שוסקס אמר כי הח־לכת ועדת הכנסת לאחד את כל הצעות אי האימון היא „החל־לת כלאיים". מר הורוביץ אמר כי יש בהחלטה זו משום יצי־רת תקדים אנטי־פרלמנטרי.

גחל"ל בעד אי אמון

גם בעת הנמקת שלוש הצ־עות אי האימון במשכו הוסי־רעות וקריאות הביניים הרמות הן חוזרו ביתר תוקף כאשר עם תום הנמנקות, לא עלה שר המשפטים לנצות להצעות. אלא התחיל מיד את הדיון בהן ר־ינתנה רשות הדיבור למר א. אורידור (גח"ל) לפתוח את ה־דיון. מר אורידור אמר כי סיעתו תצביע בעד אי־אימון בממשלה וזאת גם מטעמים פוליטיים — כוונתה להוליקתה מחדש של ארץ ישראל ובמיוחד תקף את ההלטת מפ"ם בענין רפיח ו־טען כי מפ"ם הביעה אי אימון בממשלה. יחד עם זה פוטלה גח"ל את המדיניות הכלכלית של הממשלה ולכן תצביע בעד הצ־עות אי האימון של סיעות פ"מ והמרכז החופשי.

תשובת שפירא

מיד לאחר דברי מר אורידור נטל רשות הדיבור שר הכנ־סת מר יוסף שפירא והבהיר כי אין צל של ספק שאין הכנסת יש־שה דבר שיש בו כדי לפגוע ב־בית המשפט. מר שפירא ציטט את סעיפי הזוהק והסביר כי יש לשופט יחיד רשות לתת צו על תנאי אך אין לשופט יחיד ל־דחות מתן צו כזה, שהוא בסמ־כות של שלושה שופטים לפי־חוק. מסקן שאין הנושא סוב־יחיד.

לפי קריאה ביניים של מר בני־מין הלוי אם ניתן צו ביניים עבה מר שפירא כי צו ביניים לא ניתן ומכאן שאין הנושא סוב־יחיד גם לדעת מר הלוי (אשר היה, שופט בית המשפט העליון). ביחס להצעות אי האימון אמר כי הממשלה פר־עלה בכחה אימון הכנסת ולכן הצעה אי אימון זה בצד חשוב ביותר בחוכרתו. זה נסק חריף ביותר, שיש להשתמש בו בנסי־בות מוגדקות. גם כשלמפלגה אין סיכוי להצליח, אך מתובהו להחריד על תופעה מסריחה.

מר שפירא הוסיף: „עד כמה שאני זוכר זהו המקרה הראשון כשחברו כמה סיעות שהחליטו להשתמש בשק זה באופן מקביל לשם מטרה בדיוק. כדי לדחות את הדיון בענין עודפי הקולות הולכים בדרכים שאין להן תק־דים". לכן ביקש מר שפירא לד־חות את הצעות אי־האימון. ל־אחר מכן התחיל הדיון כשכל סיעה הביעה את עמדתה בנוש־אים של הצעות אי האימון וגם שרבבו דברים על נושאי חוק עודפי הקולות וכל שאר הנוש־אים ששימשו כעילות להצומות שהיו בעת הדיון.

מר מאיר אביזוהר, שאינו גמ־לה על מהנה הסיעה הקטנות בנושא חוק עודפי הקולות, אמר כי הוא ייכנע מהצבעה בעת הצ־עות אי־האימון, יחד עם זה הביע המיהה על הנעת שלוש הצעות יחד.

עם תום הדיון השמיע שר ה־משפטים כמה הערות קצרות ו־חזר ואמר כי הצעות אי האימון היו טריק פרלמנטרי ועל ידי איחוד שלושתן ביובחה הכנסת על הדיון רק חמש שעות ולא פי שלושה.

בהצבעה נפלו כל הצעות אי־האימון:

✱ בעד הצעת מר יגאל הו־רוביץ הצביעו 23 נגד 65, גמ־בעו 7;

✱ בעד הצעת אי האימון של מר טוביי: בעד 6 נגד 96;

✱ בעד הצעת אי האימון של מר שוסקס: בעד 10 נגד 65 נבעו 26.

בזאת תמה המערכה הראשונה של המרי הפרלמנטרי של ה־סיעות הקטנות ומיד לאחר ממן התחיל הדיון בקריאה ראשונה בחוק לשינוי עודפי הקולות, ש־הוא המערכה העיקרית של ה־סיעות הקטנות.

מרי פרלמנטרי קולני בנושא שינוי עודפי הקולות בבחירות לכנסת

משוחף ב־44 קולות, נגדה הצ־ביעו 39 ו־4 נמנעו.

אז נרגעו קצת הרוחות ומר הורוביץ עלה לבסוף את הצעת אי האימון של סיעתו. בתוך ה־דיון הכללי כבר לא היתה מש־מעות רבה להנמקות שבגיבי הצעות אי האמון הוסיפו. כך הורוביץ אמר כי האינפלציה ב־איכה על שכר הפועלים. כך א. שוסקס אמר כי המחודים עלו באופן רשמי ב־40 אחוז וה־שכר לא הדביק אף בחצי. כי תופיק טובי דיבר נגד ההחלטה להקים המרכז בפיתוחת רפיח. אך שלושת הנאמים עצמם הקדי־שו רוב דבריהם לא לנושא הצ־עות אי־האימון, אלא לענין חוק חלוקת העודפים. כך שוסקס אבר שזה פשע קונסטיטוציוני שבר־עד לא לחסל את סיעות האר־פזיות, אלא לצקר אותן ואת גם שמשום שגח"ל מפוניות ב־עיקר סיעות האופוזיציה הקס־נות. מר הורוביץ אמר כי החוק לשינוי חלוקת עודפי הקולות כוונתו להבטיח משטר קפוא ר־מושות ולמנוע ביקורת אופו־זיציונית. מר טובי הפלה את ענין המרכז־יו"ר הצה"ר הבעיע כוב לדחות את הדיון על הצעות אי־האימון. מר שוסקס אמר כי הח־לכת ועדת הכנסת לאחד את כל הצעות אי האימון היא „החל־לת כלאיים". מר הורוביץ אמר כי יש בהחלטה זו משום יצי־רת תקדים אנטי־פרלמנטרי.

גחל"ל בעד אי אמון

גם בעת הנמקת שלוש הצ־עות אי האימון במשכו הוסי־רעות וקריאות הביניים הרמות הן חוזרו ביתר תוקף כאשר עם תום הנמנקות, לא עלה שר המשפטים לנצות להצעות. אלא התחיל מיד את הדיון בהן ר־ינתנה רשות הדיבור למר א. אורידור (גח"ל) לפתוח את ה־דיון. מר אורידור אמר כי סיעתו תצביע בעד אי־אימון בממשלה וזאת גם מטעמים פוליטיים — כוונתה להוליקתה מחדש של ארץ ישראל ובמיוחד תקף את ההלטת מפ"ם בענין רפיח ו־טען כי מפ"ם הביעה אי אימון בממשלה. יחד עם זה פוטלה גח"ל את המדיניות הכלכלית של הממשלה ולכן תצביע בעד הצ־עות אי האימון של סיעות פ"מ והמרכז החופשי.

תשובת שפירא

מיד לאחר דברי מר אורידור נטל רשות הדיבור שר הכנ־סת מר יוסף שפירא והבהיר כי אין צל של ספק שאין הכנסת יש־שה דבר שיש בו כדי לפגוע ב־בית המשפט. מר שפירא ציטט

מציעים צוותי עבודה בטלוויזיה לשיפור היחסים האישיים והמקצועיים

מאת סופר „הארץ"

מנכ"ל רשות השידור מר שמואל אלמוג ומנהל הטלוויזיה מר ישעיהו הרמר הגיש אתמול, בפגישה שנת ומסכמת שנערכה בין הסגלים בטלוויזיה להקים צוותי עבודה בהם יהיו מיוצגים בר־גי הנהלה והעובדים, בתמה לבדר את יחסי העבודה בטלוויזיה ולסדר את האווירה, תוך חזיזה לשיפור ה־יחסים האישיים והמקצועיים בין ה־הנהלה והעובדים.

השפעה גם אתמול בקודת נוקבת על מר אלמוג והמיבנה המסורבל של הרשות. אחד העובדים הבכירים טען כי מנהלי מחלקות בטלוויזיה מנוטרלים מפעילות והם משמשים כמנהלים בארגון פרלמלי בלבד, בעוד המנכ"ל מקיים מגעים ושיחות עם הדרגים הנמוכים. בלי שהדשן בהם כלל.

מנהל מחלקה בכיר בטלוויזיה טען כי הוא הגיש הצעה המאורגן הקובע את הבנון ומשודרים במחלקתו, בעוד ה־אחריות על טיב המתכניות מוטלת עליו. כן הושמע טענות כלפי מנהל העבודה הירדה של העובדים: „ה־עובדים הם אנשים שליליים, אפר־אחד הדיבורים, „על כל דבר הם משר־בים בלאו".

אחד המשתתפים העלה את הצורך בדירוג אחיד של כל העובדים. מר תדמור הציע שצוותי העבודה שיוק־מו ידונו בבעיות היסוד של הסל־וויזיה; מנהם יחסי הציבור, מבנה הפיקוד, בטלוויזיה, ניצול בכון של הטכנולוגיה והלום בעובדים.

רב סמל טוויק הועבר למשטרת נתניה

✱ (ע). רב־סמל שלום טוויק מ־משטרת פתח־תקוה, הועבר בחדש שעבר בפני בית דין משטרתי מיר־חי אשר פסק לו הורדה בדרגה עקב התנהגותו בחקירת פרשת ה־מכילה במפעל רכטרים, חזר אתמול לעבודתו כחוקר, לאחר שהועבר מ־פתח־תקוה לנתניה.

צו סגירה נגד יצרן בנקניק א. פרדי בת"א

(ע). צו סגירה נגד יצרן נקניק הכרמל, א. פרדי, הוצא אתמ־מול בבית משפט השלום בתל אביב. השופט עמוס זמיר קבע את הערבון ב־1200 לירות וקבע, כי צו הסגי־רה יתומש תוך שלושה חודשים. החובע, עו"ד מ. רבין, טען כי ה־נקניק מתוצרת המפעל הכיל מרוח על תשבון הבשר.

במשפט אחר נקנס בית חרושת ויסה ב־2,500 לירות של שמעאנו חולעים בטרק מתוצרתו.

תיבדק אספקת המים — כדי להנהיג קימוצים בצריכה

קנטור: המאגר בכנרת בשפל־שיא

מאת סופרי הפרלמנטרי
של „הארץ"

מאגר המים בכנרת נמצא כיום בשפל שלא היה כדוגמתו מזה כ־15 שנה, ואם לא יחול מיפנה ב־מצב האקלימי תוך הימים הקרובים יתריף במידה רבה מאזן המים ב־שנה הקרובה — אמר אתמול בציב המים, מר מ. קנטור, בישיבת ועד־דת הכלכלה.

מר קנטור הודיע לוועדה כי לאור מצב המזג זה לא תהיה ברירה אלא לבדוק את כל מע־רכת אספקת המים לפי סוגי הצריכה, כדי לעשות קימוצים נרחבים בכל הדרכים האפשר־יות.

עוד אמר בציב המים כי בקרוב יוצאו הוראות חדשות בקשר לצורת ניצול המים בשנה הבאה. כן יוכנו תכניות לדרכי השימוש במקורות המים „המצויים בדיוק". אם יבואו שנים שחונות נוספות, אמר יו"ר הועדה, מר יוסף שכטמן (גח"ל), אמר כי הגיע הזמן לנקוט מדיניות תקיפה למניעת ביזבוז מים במדינה. אם מצב זה יימשך, כפי שתיאר מר קנטור, עלולים אנו ל־עמוד בפני שואה במאזן המים ו־לכן אסור לדחות את השימוש ב־אמצעי מניעה נרחבים להמסקת ה־בוצה הרב הקיים בצריכת המים הן בחקלאות, הן בתעשיה ובצריכה ה־פרטית לזמן מאוחר יותר.

בחלק השני של הישיבה מסר נציב המים דו"ח על הפעולות ש־נקטו למניעת זיהום מקורות המים. דו"ח כזה יש להגיש כל שנה ל־ועדת הכלכלה בהתאם לחוק המים (תיקון מס' 5) שנתקבל בכנסת לפ־ני שנה.

המו"מ עם השוק יסתיים עד סוף 1973

מאת סופרי הפרלמנטרי
של „הארץ"

„המו"מ בין ישראל והשוק המשו־תף לכניסת ישראל לאזור סחר חופ־שי יסתיים ככל הנראה עד ה־1.1.74 אם לא יגיע המו"מ לסיומו עד תאו־ריך זה תתבע ישראל את המשך ההסדר הקיים השנה — למי לא יחולו שינויים בהסדרי המכס עם בריטניה, אירלנד ודנמרק עם הצ־טרפותן היום לשוק — עד ליום חתימת ההסכם לכניסת ישראל ל־אזור סחר חופשי". זאת אמר אתמ־מול מנכ"ל משרד האוצר, מר אב־רהם אנמן, בסקרו את המגעים בין נציגי ישראל והשוק בועדת הכס־פים.

מר אנמן אמר עוד כי הצטרפו־תה של ישראל לאזור סחר חופשי תיעשה בשלבים ובתקופת מעבר ארוכה ככל האפשר. בתקופה זו יהיה על המשק הנעשייתי להכין עצמו ולהערך לקראת התמודדות עם יצוא האחודות הנעשייתיות ל־מדינות השוק.

מר אנמן הוסיף עוד כי כניסת ישראל לאזור סחר חופשי תהיה כרוכה בהפסד פיסקלי ניכר אך מי שרוצה להיות קשור לשוק חייב ל־התאים את המערכת הפיסקלית ש־לו לזו הקיימת בשוק, כלומר הגה־גת מס ערך מוסף.

שוב החליטו נגד הזמנת חסון לעדות

מאת סופרי הפרלמנטרי
של „הארץ"

ועדת הכספים של הכנסת החליטה אתמול שוב, ברוב קולות הקואלי־ציה, כי החלטתה הקודמת שלא ל־הזמין עדים נוספים בפרשת ורד, שרירה. בכך נדחתה בקשתו של ח"כ דב מילמן (גח"ל) להזמין לעדות את מר יוסף חסון שהיה בשעתו נציג ורד בחו"ל. מר מילמן הציג לועדה מכתב שקיבל ממר חסון ובו הבעת נכונות להעיד. יו"ר הועדה, ח"כ ישראל קרצנמן (מערך), אמר כי ה־ועדה תוכל לדון בשינוי החלטתה רק אם יהיה מכתבו של מר חסון מופנה אל הועדה ולא אל מר מיל־מן. מר מילמן אמר שיפעל כי מר חסון ישלח מכתב כזה לועדה.

כל מילה מיותרת!

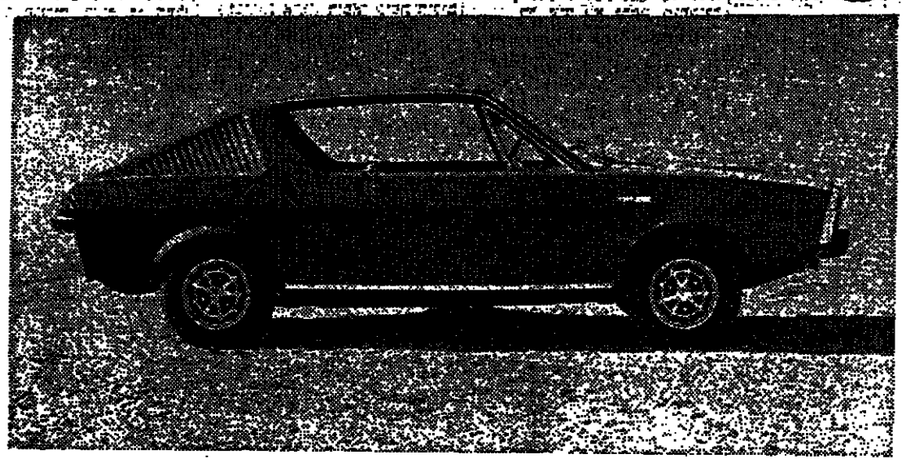

מלים יפות אינן יכולות לבטא את יופיים של דגמי הספורט החדשים "רנו 15"ו-"רנו 17" אנחנו מזמינים אותך לבוא,לראות ולבדוק מקרוב.

תתפעל!

RENAULT 15 17 רנו

בני משה קרסו

תל־אביב: דרך ריבל 26. טל. 33241
ירושלים: דרך הס 4. טל. 22591
חיפה: דרך הציפה, דרך יפו 32. טל. 53239
נתניה: שבדרלוב, דרך הרצל 54. טל. 23852
באר־שבע: מגן, דרך המחרזת 224. טל. 4533
ראשון לציון: בדיצקי, דרך הרצל 2. טל. 941006
נצרת: בנכס הנכרית, נצרת עילית. טל. 56387

מקום מדר

משטחי עץ משומשים למכירה

לפנות: בין השעות 8.00—12.00 טל. 04—642511
18.00—20.00 — טל. 84964

תרכבות ברום בע"מ

ת. ד. 180 באר־שבע

מציעה למכירה

מכונה להנהלת חשבונות מסוג אודיט 1513 תוצרת אוליבטי, איטליה עם שלושה סרגלים. (4x).

ניתן לראות את המכונה במשרדנו בב"ש בתיאום זמנים באמצעות טלפון 057/5311, קו פנימי 224.

את ההצעות אפשר להגיש לא יאחר מיום 15.1.73, במעטפה סגורה בצרוף ערבות בנקאית בגובה של 10% מערך ההצעה. לפי המכון: —

ת. ד. 180, באר־שבע „מכרז מכירת מכונה להנה"ח".

אין החברה מתחייבת לקבל את ההצעה הגבוהה ביותר או כל הצעה שהיא.

עומר — ישוב כפרי בנגב

קבלת הצעות לפינוי אשפה

מתבקשות הצעות מקבלנים על פינוי אשפה בית וגינה מהבתים בעומר. את טפסי ההצעות ניתן לקבל במזכירות עומר בכל יום בשעות 8.00—13.00.

את ההצעות יש להגיש עד ליום ו' 15.1.1973 שעה 13.00.

ב. גבר, יו"ר הועד.

חוק התכנון והבניה, תשכ"ה — 1965

מרחב תכנון מקומי נתניה

הודעה בדבר אישור שינוי תכנית מפורטת

בהמשך בזה הודעה בהתאם לסעיף 117 לחוק התכנון והבניה, תשכ"ה — 1965, כי הועדה המחוזית לתכנון ולבניה, מחוז המרכז, החליטה באישור שר הפנים, לאשר שינוי תכנית מפורטת הנקראת: „שינוי הבניה מפורטת מס' נת/46/114", שהודעה על הפקדתה ביחס עם התשריט המצורף אליה, פורסמה בילקוט הפרסומים מס' 1833, התשל"ב, עמ'

هكذا من الأصل

הטלוויזיה הלימודית מפיקה סידרת תכניות חדשות ליעוץ ולהכוון ולהשתלמות מורים

מאת פועלת „הארץ"
לשניני הינך

סדרת הוכניות חדשות של ה־טלוויזיה הלימודית בשם הצעד הבא, ליעוץ והכוון במעבר מחחי־נוך היסודי לעל־יסודי, נמצאת בימים אלה בשלבי ניסוי ב־200 כיתות ד' — על כך נמסר באח־רונה מהנהלת הטלוויזיה הלימו־דית.

נטיות שונות

הסדרה ממחיזה מצבים שונים, ש־בהם ניצבים תלמידים בעלי נטיות שונות. השחקנים הם תלמידים, הו־רים, מורים וחברים, השותפים בדרך כלל למערכת ההברעות של התלמיד ביחס לעתידו. התוכנית מיועדת ל־תלמידי חטיבות הביניים ויופעלו ב־שנה הבאה.

חקניות כיום

הסדרה נועדה בשלב ראשון להק־נות לתלמידים כלים יסודיים להכרת הבחנותיהם ונטיותיהם הלימודיות והחברתיות באופן כללי ובשלבים מאוחרים יותר לאתר את הכישורים המסוימים הנדרשים לבחירת מק־צוע. במסגרת התכניות יוצגו גם האפשרויות הלימודיות השונות ו־יוגשו סקרים של בעלי מקצוע על הדרישות המקצועיות וצורכי השוק.

בשיתוף המרכז לטכנולוגיה חינו־כית עורכת השנה הטלוויזיה הלימו־דית ניסוי נוסף בהוראות חומטל לטס־דות המקצועיים ותידהנה אפשרות לבבל תכניות אלה גם להוראת מב־גרים. כן נמצאות בשלבי הפקה תב־ניות להשתלמויות מורים, לחוראת המוסיקה לכיתות ו'—ח' ולאמנות.

השתלמות של בנבות

תוכניות ההשתלמות לבנות בער־כות בשיתוף עם אוניברסיטת תל־אביב, המעבדת תכנית להוראת ה־מדעים בבנ. הפקרון של תכניות ההשתלמות למורים הוא ליבון נוש־אים מרכזיים ומתוחות שונות באמ־צעות הדגמת בעיות או אירועים, המתרחשים בשדה החינוך.

כך, למשל הופקה תוכנית המדגי־מה הבדלים מהוחיים בתהליכי הלמ־דה והוראה לפי שיטת ההוראה הפרונטלית ההוראה הקבוצתית ב־מסרה לשנות עמדות מורים. תכנית אחרת מדגימה כיצד ניתן לפתח את בושרי החקירה והגילוי באמצעות הוראה נבונה.

תוכניות בשבילי הראה

בשלבי הראה נמצאת בימים אלה סידרת תכניות לכיתות ט—י"א לק־ראת אירועי כ"ח למדינה. הסידרה תכלול שבע תוכניות, שידונו בבעיר־תיה השונות של המדינה כמו מל־חמה ושלום, ישראל והתפוצות, בע־יות כלכליות, פערים חברתיים ומע־רכת החינוך. הכוונה היא להציג בפ־ני התלמידים דעות שונות בנושאים השנויים במחלוקת במדינה, כדי לג־רותם לדון בנושאים אלה במסגרת שיעורי החברה.

יום עיון על בניית מוסדות לקשישים

הסימפוזיון הראשון בארץ בנושא תכנון שירותים מוסדיים לקשישים יוקים בבית המנהגד בתל־אביב (רח' דיזנגוף 200), הערב בשעה 9, בחסות האגודה לתכנון ופיתוח שי־רותים למען הזקן בישראל ואיגוד הארכיטקטים. ישתתפו יותר מ־200 ארכיטקטים, מהנדסים, קבלנים, יצ־רני ציוד רפואי ועוד.

הועד הפועל של האוניברסיטה העברית בחר במר שמחה פרת לנב־קר האוניברסיטה העברית.

יצחק בראז עשה זאת שוב

הצליח להגיש תביעות ראשונות לבתי־המשפט ב־1973

בתי־משפט משטרה

* (ע). — עורך־הדין יצחק בראז, איש הצעדות והריצות מפתח־תקוה, הצליח אתמול בבוקר, הוא יום השנה האורחית, להגיש בהתאם למסורתו זה עשרים ואחת שנה, את התביעות הראשונות לשנת 1973 ל־בית־המשפט, המחוזי בתל־אביב, וכן לבית־משפט השלום, את התביעות הראשונות לבית־משפט השלום ב־פתח־תקוה ולטאבו בפתח־תקוה.

השנה, סיפר בראז, התכוננו שני עורכי דין תל־אביבים להקדימו ב־הגשת תביעים לבתי המשפט בתל־אביב, אך הוא הגיש תביעה תוך עוד לפני השעה חמש וחצי בבוקר. פקי־דו, אריאלה אבל, אמרה באותה שעה בתור בבית המשפט בפתח־תקוה, ופקידו, מר זכריה תביטי, תפס באותו פרק זמן תור בטאבו.

התביעה הראשונה שהוגשה לשנה זו במחוזי תל־אביב, היא תביעת מזיקין על סך 78 אלף ל"י של מר משה הנשברג נגד חברת מאיר להשי־קעות, ואילו התביעה הראשונה ב־בית־משפט השלום בתל־אביב היא תביעה כספית של מר יוסף זנגרוד נגד מר דוד אורבך.

עורך־הדין בראז הגיש לבית מש־פט השלום בפתח־תקוה תביעה כס־פית של מתוך להשלום דמי תווך ובטאבו הגיש תיק להעברת דירה על שמו של הרוכש, מר אריה חר־מון.

יצחק בראז

מצפים ל־2.25 מיליון נוסעים שיעברו ב־1973 בנמל התעופה לוד

(ע). — בנמל התעופה לוד מצפים ב־1973 לתנועה של 2.25 מיליון נוסעים בקירוב, עליה ב־20 אחוז לעומת 1972, זאת מסר אתמול מנהל נמל התעופה לוד, מר שמואל כסלו, בפגישה עם עתונאי תעופה.

הוא אמר, שהשנה פקדו את הנמל — בנכנסים, יוצאים ובמעבר 1,820,000 נוסעים, עליה קטנה לעומת השנה הקודמת, אך הנתונים הסטטיסטיים מבוססים על התקופה מ־1 באפריל עד סוף מארס, כך שאת המיכום ה־שנתי האמיתי אפשר יהיה לקבל רק בתום השנה הסטטיסטית.

ירידה קלה בדצמבר

בחודש דצמבר השנה נרשמה ירי־דה קלה בתנועה הנוסעים, לעומת דצמבר 1971, הפרש של כ־3,000 נוסעים — בין 102 אלף נוסעים ב־1972 בהשוואה ל־105 אלף נוסעים שעברו את נמל התעופה לוד בדצמ־בר 1971. מנהל הנמל מסר עוד שב־אפריל 1973 כבר יתקרבו הסידורים הסכנים להפעלת המסלול השקט ל־השלמתם.

עוד אמר מר כסלו שעם הפירסום ברשומות של הגארות החדשות הנב־נסות לתוקפן היום לגבי אגרת הנמל שמשלם הנוסע (שהועלתה מ־12.5 ל"י ל־15 ל"י) וזן אגרת הנוחיה והחניה של המטוסים, מצפה הנמל שהאגרות יגדילו את הכנסת נמל התעופה בכ־5 מיליון ל"י וכי הכ־נסות בסעיף זה ב־1973 יגיעו לכ־30 מיליון ל"י.

הוא גילה, כי המבנים הסרומיים, שנרכשו בקנדה להרחבת בית הנתני־בות, נמצאים כבר בדרך לישראל, על סיפון אניה.

עם הקמתם, יוחוסף שטח של 1,800 מטרים מרובעים לאולם היוצאים, וכ־1,000 מטרים מרובעים לאולם הכניסה שבבית הנתיבות.

תרומה לקונסרבטוריון בגבעתיים נשלחה מארה"ב – ולא נמסרה

ההסתדרות העבירה למוסד 5.5 מתוך 45 אלף

מאת אמנון פרידלי,
סופר „הארץ"

תרומה בסכום של 45 אלף ל"י מיהודי בארה"ב שהיתה מיועדת להימסר לקונסרבטוריון בגבע־תיים באמצעות מגבית ההסתדרות בארה"ב, לא הגיעה ליעדה על פי הודאת גזבר ההסתדרות מר יהושע לוי.

מכל התרומה נמסרו לקונסרבטור־יון רק כ־5.5 אלף לירות.

תרומה לפרוייקט מוסיקלי

מנהל הקונסרבטוריון, מר אהרון שפי, סיפר כי התורם מר ג'ק אי־דלמן, ערך בבלטימור ארוחת ערב לו ולידידיו, לכבוד אשתו הפסנתר־נית. בסוף העלו החברים תרומה לכבוד מר אידלמן ואשתו, שהגיע כי את הכסף ינדבו עבור פרויקט למוסיקה בישראל, על שם האשה. מר אידלמן תרם את הכסף באמצ־עות מגבית ההסתדרות, אך הודיע במפורש כי הוא מעוניין לתרום את הכסף עבור מכון למוסיקה בבעבל. החל מר אידלמן בהתכתבות עם מס־פר אנשים בישראל, להם סיפר על תרומתו. כאחד מסכום התרומה היה נמוך מדי להקמת מכון למוסיקה, החליט מר אידלמן כי הכסף ימסר לסכון שפעל כבר.

הקשר עם המכון למוסיקה בגב־עתיים נוצר, לאחר שהתברר כי קרר־בנו של מר אידלמן, עובדת שם. לאחר מכן ביקר מר אידלמן בארץ ונפגש עם מנהל הקונסרבטוריון מר שפי. בשיחה ביניהם הוחלט, לדברי מר שפי, הנוגע הישר על הנרמת כל הכסף לפיתוח המקום. למרות זאת הגיע באמצעות ועד המועל של ההסתדרות סכום של 5,511.07 ל"י, במקום 45 אלף ל"י. אחת הי־סעות היתה, לדברי מר שפי, ש־הקונסרבטוריון אינו מוסד הסתדרו־תי. מר שפי סיפר כי בעקבות הש־תלשלות עניינים זו, היה מר אידלמן בלתי מרוצה כשהתברר לו שאינו יכול לתרום את כסטו כפי שהיה חפץ.

תגובת הגזבר

בתגובה על דברי מר שפי, אמר גזבר ההסתדרות מר לוי, כי אין ההסתדרות מוכנה לתת כספ ללא ביקורת. הוא אמר, כי ניתנו יותר מחמשת אלפים לירות, והשנה יקנו עבור הקונסרבטוריון גם מסנתר, שעלה כמה אלפי לירות.

לשאלה, מדוע אין הקבוצה זו מר פיעה בפירוט והוצאות ל־1973, אמר מר לוי, כי אצלו זה רשום וזה מס־פיק. עוד אמר הגזבר, כי אין הוא בוכן לבזבז כספי הורמים, ולבד מזאת בבנ־ין הקונסרבטוריון הוא מקיים שיחות גם עם ראש העיריה של גבעתיים.

שירות החובה בצה"ל יקוצר ב־1974 אם לא תחול הרעה במצב הבטחון

דיין וגורמים צבאיים ינמקו בממשלה מדוע אין לקצר השנה את השירות

מאת כותבו הצבאי של „הארץ"

שירות החובה בצה"ל יקוצר כנראה ב־1974, אם לא תחול החמרת במצב הבטחוני, דבר ש־יאפשר הקטנת הכוחות בשטחים הוקדמים — זאת אחת המסקנות שתובא בקרוב בפני הממשלה, ועדת הכספים וועדת החוץ וה־בטחון של הכנסת על־ידי שר הבטחון וראשי צה"ל.

בהסברים שהחלטה שלא ל־קצר את שירות החובה אמרו גור־מים צבאיים, כי בגלל המשימות חרבות, זו הפעם הראשונה מאז מל־חמת ששת הימים נתן לקצר את ה־שרות.

העברת כוח־אדם

בדרך זו תתאפשר הפנייה כוח־אדם משירות סדיר לזרועות אחרות, שנתחלט להרחיבן.

בתשובה לשאלה, מדוע נראו ה־דברים אחרת ערב ראש השנה (כ־אשר אמר הרמטכ"ל, כי המסה ה־כללי שרך בדיקה במגמה חיובית, וכי קיימים סיכויים לקיצור השי־רות בשלושה חודשים), נאמר כי בשעה שהחלה הבדיקה היה נראה שאפשר לבצע זאת, וכי כדאי לע־שות כל מאמץ לשם כך. גם עתה סבור הרמטכ"ל, כי שירות של שלוש שנים הוא ארוך ומכביד מאד ו־כדאי לקצרו.

אורך השירות, אמרו גורמים צב־איים מושפע בעיקר משלושה דב־רים: בניין הכח; דרגת הכוננות, המושפעת בין השאר מהחלוקה בין כוחות מילואים וסדירים, כשעל אלה האחרונים מוטלת המשימה להיכנס יותר מהר לפעולה במקרה של מל־חמה.

כגורם השלישי נחשבת התעסוקה המבצעית. נאמר, כי דווקה לגדם זה יש השפעה שולית על אורך השירות. לכן אין הריצה משפ־עה, לדבריהם, הרבה על אורך ה־שירות.

השינויים בתעסוקה המבצעית

עם זאת צויין כי הצמצום בתעסו־קה המבצעית השוטפת עקב הריצה לא השפיעה כמעט על גודל המפקד זה. יכולנו לקצר את שרות החובה אילו היינו משאירים את הנטל ה־קודם על אנשי המילואים — נאמר.

הנבדלים במספר החיילים בין ה־שנתון הקודם והשנתון המתגייס עתה אינם משמעותיים, אף ששנתון 1954 קטן מקודמו. הירידה היא קט־נה, אך בגלל המשימות החדשות בחיל האוויר והשריון אין וחיבר מסייע לפתור את הגידול בצרכים. בגלל הצרכים הללו סוכם כי אסור לקצץ ביחידות הסדירות. בחודש ספטמבר היתה אמנם סברה כי ה־דבר ניתן לבצוע, אך עתה השתנתה ההערכה.

משימות צבאיות למחצה

צהיל יכול אמנם לקצץ במשימות צבאיות־למחצה, כמו בגדנ"ע או שי־גור מורות לישובי פיתוח, אך הח־לט שאין לעשות זאת. החלטה זו היא כי אין לעשות שינויים נוספים גם במשך השרות של חיילי הבחיל וחלוקתו בין הכשרה חקלאית ותע־סוקה צבאית, מחשש ששינויים אלה יסכנו את התעודה החתישבותית. נמסר כי קיצור השרות יתבצע כ־אשר החוקה השמחים תוכל להעשות עם פחות כוחות.

עוד 5 מועצות ייצור יוקמו בקרוב במשרדי הממשלה בירושלים

מאת כותב „הארץ" בירושלים

חמש מועצות ייצור חדשות יוקמו בקרוב במשרדי הממשלה בירושלים. על כך סוכם שלשום בישיבה משר־תפת של המחלקה למועצות ייצור, במועצת פועלי ירושלים, והיחידה להגדרת ייצור וייעול, בנציבות שי־רות המדינה.

1.500 דירות נמסרו בדצמבר לעולים חדשים

(ל) — משרד השיכון סיפק ב־דצמבר 1,497 דירות חדשות, שהוא מספר שיא, לצרכי קליטת עלייה — נמסר אתמול בהודעה לעתונות.

סייר בטיחות לכד גונב מכונית

(ע).— סייר בטיחות הצליח ללכוד שלשום בערב גונב מכונית, לאחר שרדף אחריו ברגל וברכב ברחובות תל־אביב. החשוד הוא בן 20 ונשב בני־ברק.

שקד לכל - שקד בזול

הוזלת מחירים לקראת ט"ו בשבט

במשך ינואר תוכל להנות
מש..ש..שקדים ש..ש..שלנו במחיר מחל.
היום יש שפע שקדים.
שקדים למאכל,
שקדים טעימים,
שקדים מסוכרים.
שקדים לבישול,
שקדים מזינים,
הטובים, היפים והמתוקים שבשקדים
הם ש..ש..שקדים ש..ש..שלנו.

שקד לכל - שקד בזול
ש..ש..שקדים ש..ש..שלנו

המועצה לייצור ולשיווק פירות

אל על תובעת רשות חניה בנמלי תעופה של ארצות הברית נוסף לניו־יורק

(ע). — השיחות בין נציגי אל־על לבין ממשלת ארה"ב בדבר הענקת זכויות נחיתה למטוסי ה־חברה הלאומית של ישראל במר־כזים נוספים בארה"ב יתחדשו בתהלך חודש ינואר 1973.

כיום מותר לאל־על לנחות אך ורק בניו־יורק, בעוד שמטוסי חברת ס. ו.אי. האמריקאית רשאים לאסוף נו־סעים מכל מקום בארצות־הברית ול־הסיעם דרך ישראל לכל מקום בעו־לם.

זכויות דומות לאלה שאל־על מב־קשת הוענקו כבר לכ־10 חברות תעופה אירופאיות בארה"ב.

לאחרונה חלה תזוזה־מה בעמדת שלטונות התעופה האמריקנים בשא־לה זו ומקודם שבהמשך המשא ומתן תיזכה אל־על בנקודות חנייה נוס־פות, אשר יאפשרו לה להגדיל את מספר טיסותיה ובכך גם את מספר הנוסעים.

ד"ר בצלאל גרקים מפר השבוע לראש מנזר סנטה קתרינה את 16 כרכי האנציקלופדיה יודאיקה, כשי מאת התנאר.

רכבת ישראל הזמינה 10 קרונועים בפיאט

ממוזגי אוויר * מסוגלים לפתח מהירות גדולה

מאת כותב „הארץ" בחיפה

רכבת ישראל הזמינה 10 קרר־נועים במפעלי פיאט באיטליה — על כך מסר אתמול שר התחבורה והתקשורת מר שמעון פרס בעת ביקור בעירית חיפה.

קרונועים אלו בתפוסה של 60 מקו־מות ישיבה כל אחד, יהיו ממוגני־אוויר ומסוגלים לפתח מהירות גבו־לה.

יחזירו נוסעים לרכבת

מר פרס אמר כי הקרונועים יפעלו בקווי תל־אביב—חיפה, חיפה—נה־ריה, חיפה—ירושלים, ולדעתו הם יחזירו לרכבת ישראל ציבור נוסעים המעוניין בנסיעה מהירה ונחוה.

כן מסר שר התחבורה, כי ועדת שרים לבנייה אישרה לאחרונה סו־פית את הקמתה של תחנת רכבת מול תחנת אמר החדשה במערב חיפה.

לשאלה בענין שירותי שדה דוד־עופה בחיפה, אמר מר פרס כי אין לדבר על הרחבת שירותי התעופה האזרחית בחיפה, כל עוד לא יגדל מספר הנוסעים במידה ניכרת. ומפנה בענין זה יחול כנראה עם פתיחתו מחדש של שדה התעופה של ירוש־לים.

ייבוש החוף בחיפה

מר פרס דיבר בסיפוק על עבודות ייבוש חוף הים באזור נמל חיפה ואמר כי עתה מייבשים 214 דונם ויתכן שייבשו עוד 200 דונם. לדב־ריו השטח המיובש היא קרקע זולה יחסית, 30.000 ל"י לדונם בעוד שדר־נם בעיר עצמה עולה מאות אלפי ל"י.

שר התחבורה הודיע להלן, כי ב־5 השנים הבאות יושקעו בפיתוח עור־קי התחבורה בחיפה 140 מיליון ל"י. 70% מההשקעה יתכסו על־ידי משר־רד התחבורה ו־30% על־ידי העיריה.

מדובר בשיפור כניסות במערב חיפה ובדרומה, בביש מהיר לכרמל ולנמל, בבישים מהנמל למערב חיפה ועוד.

6 מיליון ל"י לתאורה

מהנדס העיר, מר יוסף כהן, מסר כי העיריה מוציאה עתה 6 מיליון ל"י לשיפור התאורה בעורקי תנועה ראי־שיים בחיפה ותכנית זאת מקיפה את שדרות מוריה, הנשיא, ארם, רחובות הרצל, וחזלון ונורדזי, דרך נוה־שאנן, דרך צרפת חדרך בר־יהודה, שדרות אבא חושי, חורב הנ"ודד, וד־חובות שבתי לוי, הנפון וחסיבה גו־לני.

...את הרי יודעת
שאמא
מתאים לך
מתאים לך מאד!
גרבונים - גמישונים
ארכונים - אקסטרונים

אות הציטיינות גרמני למו"ל פריץ א. לוינסון

בשיא גרמניה המערבית, מר גוס־טאב ה. היינמאן, העניק למו"ל פריץ א. לוינסון את אות הצטיינות בנ־דספרדינסטקרוץ מדרגה א'. שגריר גרמניה בישראל, יסקו פון פוטקאמר, מסר את האות למר לוינסון לא מכבר. בנאום קצר הגלת השגריר על גם את הזכויות המיוחדות שקנה לו מר לוינסון בטפחו את יחסי הסחר והספרות בין ישראל ולגר־מניה.

נולד לנו
דון - הבן והנכד
רות ותלמי ראוך
סונית וולף דרוקר שרה וקרל ראוך
דצמבר 1972

ז'קלין ואהרון (רוניה) לינסקי
שמחים להודיע על
הולדת הבת
אשדוד, 1.1.73

למר נרדבי קלינגר
צפת
במלאת 25 שנה לעבודתו כסוכן החברה
ולמר א. קונפינו
ולמר א. עבוד
במלאת 20 שנה לעבודתם כסוכני חברתנו
שפע ברכות וכח לחי!
מגדל בנין
חברה לבטוח בע"מ

לברוך ופיגל ברוידא
לבוריס ודיליה קושילביץ
ברבות
להולדת הנכד - הבן
קייטרינג בע"מ
משפחות ורנר — לויטס

בני ברית פתחו 3 לשכות חדשות

שלוש לשכות חדשות של מסדר בני־ברית הוקמו בתל־אביב. לשכה אחת היא של נשים בשם לשכה כ"ח, לציון כ"ח שנות מדינת ישראל, ה־לשכה מורכבת מנשות העשיריים.

שתי הלשכות האחרות, הן של שולים חדשים מאמריקה ומארצות הזברות אנגלית, גברים ונשים. לש־כת הגברים נקראה על־שם פרופ' אהרון קציר ז"ל, שנספה באסון שדה התעופה בלוד, לשכת הגברות נקראה על שם פולה בן־גוריון ז"ל.

בטכס קידושי הלשכות ישתתפו משפחות בן־גוריון וקציר, ח"ה דוד בן־גוריון ופרופ' אפרים קצ'לסקי, הבטיחו את השתתפותם בטקס. מספר לשכות בני־ברית בישראל מגיע עתה ל־193.

אבדה
פוליסת בטוח
מס' 22389 ע"ש מגדל־בנין
חברה לבטוח בע"מ

פרסי אקו"ם תשל"ג (72–73)
בבכל שנה נקבעו ע"י הנהלת אקו"ם התקנונים של האגודה לשתי סדרות הפרסים לספרות ולמוסיקה.
א. פרסים לעדוד היצירה
(הגשת היצירות לוהח־רות בעלום שם).
ב. פרסים לעדוד הוצאה לאור של יצירות
(הגשת ההצעות לתחרות — גלויה).
טופסי התקנונים הנ"ל ניתן לקבל במשרדי אקו"ם תל־אביב, שדרות רוטשילד 118.

תיאטרון אסקוריאל
מציג:
מיכאל קולהאס
עפ"י הנובלה של
היינריך פון קליסט
ההצגה התקיים באוניברסיטת ת"א בכנין מכסיקו.
ביום ד' 4.1.73 בשעה 20.30

דיות הרווקים
קומדיה ישראלית
הערב מיא, נחכני.
יום ג' 2.1 8.30
שרדון, חן, נם ד' 3.1 8.30
טלפון המשרד 625656
מבקרים לבנות ולילד

האוסמבל הקאמרי הישראלי
מנהל אמנותי: יואל בוקאי
לוח הופעות חודש ינואר 1973
4.1.73 אוניברסיטת תל־אביב
קונצרט צהריים
קונצרט למנויים מס' 3
13.1.73 רשפון
14.1.73 תל־אביב — סדרה ראשונה
15.1.73 תל־אביב — סדרה שניה
17.1.73 תל־אביב — סדרה שלישית
18.1.73 ירושלים
*20.1.73 יהוד
21.1.73 חיפה
*26.1.73 ערד
27.1.73 מכון ויצמן קונצרט קאמרי
28.1.73 אוניברסיטת בר־אילן
*29.1.73 לוד
* במסגרת רשת הקונצרטים
קונצרט מיוחד
בשיתוף עם מוזיאון תל־אביב
25.1.73 מוזיאון תל־אביב
באודיטוריום ע"ש ליאון ומטילדה רקנאטי
כרטיסים: משרד „אוניון", רחוב דיזנגוף 118.
למנויים — תלוש הנחה 63 וכן במוזיאון תל־אביב.

מוזיאון ישראל, ירושלים
שני קונצרטים מיוחדים — „רנסנס וחדש"
מקהלה קמרית בניצוחה של עדית זדרוביין; להקת תליליות „רקן" בהדרכת שלמה תדהר; חמישיות כלי המתכת הירושלמית; גילה ירקן — סופרן; יוסף ירושלמי — גיטרה קלאסית; ורדה רייכפרד — צ'מבלו
בתכנית: נבייאלי, רוסי, פלספרינה, גיבסון, דוגלד, מוליר, מיוד, גרייבס, שימהה, גרייבס, פולנק, מרין, וילה־לובוס, בתמחרדי.
במוצאי־שבת, ב' בשבט תשל"ג, 6.1.73, בשעה 8.30 בערב.
ביום ראשון, ד' בשבט תשל"ג, 7.1.73, בשעה 4.30 אחה"צ — קונצרט מעבר לנער (3 ל"י, 7 ל"י)
כרטיסים מבהנא, ולפני הקונצרט במוזיאון

מוזיאון תל־אביב
אודיטוריום ע"ש ליאון ומטילדה רקנאטי
מוצ"ש 6.1.73, בשעה 20.30
י. ס. באך
אמנות הפוגה
בביצוע הרביעייה הישראלית החדשה
הקונצרט מאורגן בשיתוף עם עירית תל־אביב
כרטיסים במחיר 10—7—5 ל"י
להשיג בקופת המוזיאון וכן ב„אוניון", דיזנגוף 118

יהודה פוקס
בני שמחי
אתי נתנס
רונה נתיאלי
אמנה אפתי
לנה ניקולאסין
רחיק נחת
מתי מאר
סלאוניקי
הערב הערבי המחודש
האגם ב־יפו
ב־11
בתי קולנוע

ירושלים

אדיסון — אנראו
אוריון — הסירנים
אורנע — הנפון המכני
ארגון — בית החולים
הבירה — המקצועי
חן — מציצים
ירושלים — בתו של רייאן
סמדר — המצרבולת
עדן — החלק האחרי
רון — שוד הטלפונים הגדול

חיפה

אורה — סלמוניקו
אוריון — דגם הנשרים הנודדים
אורלי — כנר על הגג
אספיתיאטרון — משפחת האקרוני
ארמון — פרנזי — היצ'קוק
בית הנשיאיד — היה אם
גל־אור — אנג'לים המסלון
חן — הצלפים
מוריה — שערוריה יאוכוכוס
מירון — אל הדגם
עצמון — שוד הטלפונים הגדול
עממי — הקשר הצרפתי
פאר — מציצים
רון — הנפון המכני
שביט הכרמל — פרח הקקטוס

קריות

אורנה — הפראים הנהדרים
בית העם — המפתח לקסר
היובל — הסנדק
זהר — נורית
יובל אור — הצריך
ניצן קריית־ים — הסנדק
סביון — המפתח לקסר
ספיר — רומנסה לנגב סוסים

ראשון לציון

תפארת — הגנה

הרצליה

רוד — הגנה בארדיש ב־9.00
הגניה — מזיכות ביבלאוביות
היכל — סלמוניקו
תפארת — סבטה חחר

רמת־השרון

גיל — גבר ארוטי

נתניה

אסתר — דם רותח
יגיל — הבוקרים
סהרדיון — בלש ושמו צ'נדלר
שרון — הסמק

חדרה

גן־זהר — גבר ארוטי

פתח־תקוה

הדר — הנתנקס
היכל — כמשיכים לקרוא לי
שלום — מה נעבע דוק

רמת־גן בנעתיים

אורדע — קורותיה של עכינה
אורלי — נמל התעופה
ארמון — כציצים
גל־אור — זנב הקרב
אוראנים — הלילה הצפוני
הדר — סלמוניקו
ליקי — השיטה ההולנדית
רמה — הפרס
רמת־גן — 7 דקות
שבים — הגן של פינצ'י קונטי

חולון

ארמון — סיפורה של גרטה
רינה — כמשיכים לקרוא לי כרטיס

בת־ים

אודים — הסוד האלגבי
עצמאות — הכפירה להתיר
בת־ים — נשים עשות דבר הנה

גבעתיים

צריל — הגיב בלבן

תל־אביב

אופיר — המקצועי
אורלי — כציצים
אלכבי — הסמק
אסתר — כלבי הקש
בן־יהודה — הקסר הכיסוי
גורדון — אורזה הזה
גת — המוטנו של חריאן גריי
דן — הסיטה האבולית
דקל — היסול כרכבי
הדר — שוד הטלפונים הגדול
זמיר — סירה הסבע
הן — פרנך — הצ'יקוק
קרייטריון — נקודה
מוגרבי — סלמוניקו
מקסים — הפוס לי ברגל
מרכז — עין הזה עין
מתמיד — הכסחיקים הנעיים

סטנרמה
יבלאים נגד עיר בשחור

בבוקר — פליני — יוסא
יגן — דמות הדים
פאר — הנפון המכני
פרין — הכבהים לאהבה
צפון — סיפר
רמת־אביב — סיפורה של גרטה
שדרות — חטיפה באוכל דגי
הכלת — ביני ובסקוביץ
הסר — גם לי קוראים סרגיו
תל־אביב — הים אמיר יהוה

הצועדים בראש

המפעלים שזכו במקום ראשון במשאל המוצר הנבחר 1973

שנערך על-ידי ידיעות אחרונות בביצוע משותף עם פרסום סחר בע"מ

חברות כלכליות

י.ב.מ.
מחשב

אגד תיור
חברה לטיול ותיור בארץ

אל על
חברת תעופה

"ארקיע"
חברה לתעופה פנים ארצית

בנק לאומי
בנק

הסנה
חברת בטוח

סולל בונה
חברה קבלנית לבנין

פז
תחנות בנזין ושמני סיכה

"צים" חב' השיט הישראלית בע"מ
חברה לאניות מטען

צים קוי נוסעים בע"מ
חברה לאניות נוסעים

קופת־חולים של ההסתדרות הכללית
קופת־חולים

רסקו
חברה לבניית דירות ושיכונים

תעשיה כללית

אדיסון
טכין גילוח

אוליבטי
מכונות חישוב

אלוף
מוצרי סריגה וג'רסי

אמקור
מקרר חשמלי

אמרון
מקלט טלוויזיה

פליז
מערבל חשמלי

אמנור
מכונת כביסה

אמאץ
גנרטור חימום

אניה
נייר פחם להעתקה

בגד־עור
בגדי עור

גוטקס
בגדי־ים ותפרי

דיאולן
1. אריגים סינטטיים ברבדים גלולים

הארגז
רהיטי משרד ממתכת

הובר
שואב אבק חשמלי

הזורע
מפעל לרהיטי דירה

הלנה רובינשטיין
מוצרי קוסמטיקה לנשים

וולקן
מצבר למכונית

חוגלה
מוצרי נייר לשימוש ביתי

חוליות
כלי בית ומטבח מפלסטיק

חמת
ציוד לאמבטיות

טבק אוריגינל
מוצרי קוסמטיקה לגברים

טיסו
שעון יד

להב
חולצות גברים

מגור
חברה לגרירת מכוניות

מגן גולדמן
קופות פלדה

מוטורולה
מכשירי קשר ואלחוט

הרמס מיוצג ע"י **מפעיל**
מכונת כתיבה

קסירוקס מיוצג ע"י **מפעיל**
מכונה לצילום ולהעתקת מסמכים

נעמן
1. כלי שולחן מחרסינה 2. מוצרי קרמיקה

נקה 7
סבון רחצה

סולוג
בגדי ילדים וחיתולים

סוני
רדיו טרנזיסטור

סינגר
מכונת תפירה

ענג
רהיטים מתקפלים ורהיטי ילדים

פולקסווגן
מכונית נוסעים (עד 15 כ"ס)

פזגז
גנרטור אפיה וכיריים גז

פזכים
חומר לחיטוי ולהשמדת חרקים

ריצפז
חומר למיקוי רצפות

פיג'ו
מכונית נוסעים (מעל 16 כ"ס)

פייזר סדלקס צרפת
א. ספקטור ושות'
כלי זכוכית חסיני אש

פיליפס מיוצג ע"י
ישרלקטרא בע"מ
1. רשם קול 2. מערכת סטרו אוטומטית

פרקר
עט כדורי

פרדיין
מזרונים־קפיצים

צ'יקו
צעצועי ילדים

צמר תסידה
חוטי סריגה יד

קלין
חומר למיקוי בלים

קודק
1. פילמים ומצלמות; 2. מערכת סרטים ומשרטה; 3. מקרן שיקופיות

טיפ קלין
אבקה למכונת כביסה

קלת־אפיקים
ציפויי קירות דקורטיביים

קשת
נקוי יבש

רדד
סכו"ם

שטיחי כרמל
שטיחים

שמן
1. משחת שיניים; 2. משחת מילוי

ביו־אור
אבקה לכביסה ביד

תדיראן
1. מזגן אויר; 2. מקלט רדיו למכונית

תנורי שביט
תנור למישול ואפיה (חשמל)

תריסול
תריסים

תקליטי סיביאס
תקליטים

תרמאויל
חברה להסקה מרכזית

תעשית מזון

אס
ביה"ד לנקניק

בירה נשר
בירה

בקלה
דג קפוא

ויטה
תמציות מרק

טמפו
משקאות קלים

טעמי
מזון לתינוקות

כרמל מזרחי
יינות ומשקאות חריפים

מיץ פז
משקה חדרים

נון
שימורי דגים

סוכרזית
ממתיק מלאכותי

סנפרוסט
מזון קפוא

עלית
1. קפה נמס; 2. שוקולד

עסיס
1. מיצים מרוכזים
2. שימורי פירות וירקות

עץ הזית
שמן מאכל

פרומין
ביסקויטים ודברי מאפה

ריכרד לוי
שימורי בשר

שטראוס
גלידות ושלגונים

תה ויסוצקי
תה

תנובה
גבינות ומוצרי חלב

מפעלי מסחר ושרותים

איוניר
בית מסחר לאספנת נשים בת"א

איריס
בית מסחר לפרחים בת"א

אליתא
בית מסחר לנכרשות בת"א

אנגלו־סכסון
משרד לנכסי דלא ניידי

אנטה
סלון היופי בת"א

אולמי שושנים
אולם לחתונות בת"א

א.ב.ג.
אפנת גברים

סטיפן בראון
בית־מסחר לפרוות בת"א

כל־בו שלום
כל־בו בת"א

כליף
מועדון לילה בת"א

מרס
בית מסחר לרהיטים בת"א

משכית
בית מסחר לחפצי נוי

פלתורס
חברת נסיעות ותיירות לחו"ל

אחים פרג'
בית מסחר לצרכי צילום בת"א

ציון
מסעדה בת"א

קאונטרי קלוב
מועדון לבריאות וספורט בת"א

קרביץ
בית מסחר לצרכי משרד בת"א

המוצר הנבחר ג'

המחקר: המכון למחקר חברתי שמחוני, ירושלים.

هكذا من الأصل

هكذا من الأصل

כתובות מהר הבית, שנתגלו בחפירות הכותל, יוצגו הערב לראשונה בתערוכה „כתובות מספרות" במוזיאון ישראל, כן יוצגו כתובות שנמשפו לאחרונה, בגולן, בבית שאן, בעין־גדי ובחרבת סוסיא.
בתצלום: כתובת שער מבית מדרשו של ר' אליעזר הקפר שבגולן.

מועצת הסטודנטים בטכניון תדון היום בהצטרפות כל התלמידים לשביתה

שוב מאיימים בסנקציות בבואה של "דן" ביום ששי

מאת כופר „הארץ"

אנשי המיבת המשק באיגוד הינ־אים־הירדגים, איימו אתמול כי יפ־אי אניות הנוסעים דן יקבלו שוב סנקציות בבא האניה ביום ו' זה לחיפה, אם לא ישנה המכס חלק מהתקנות החדשות בקשר ליבוא יפ־אים.

התקנות החדשות מאפשרות לינ־אים להביא יותר מיצרכים לשי־מוש ביתי אולם הוטמטת כמידה רבה את האפשרות ליבוא סחורות למס־רות מסחר.

★ גב' מוריה בראומבר גב־דרה אתמול מזכירת איגוד האניות האזרחים במועצת פועלי ירושלים.

עקורי בירעם יפגינו לפני הכנסת נגד סגירת הכפר

ועד עקורי בירעם התכנס אתמול בכנסיה בכפר והחליט להמשיך ב־מאבק למען החזרתם של הערביים ולא להשלים עם החלטת הממשלה לענות את השטח.

כן החלט לערוך מחר הפגנה של כ־50 עקורים לפני בית הכנסת נגד החלטת הממשלה. כן נמסר כי אח־מול ביקרו בכפר כ־100 מתושבי חגבו את הסילבסטר בכנסיה. ב־כנסיה נמשכת מזה 6 חדשים שבי־תת השבת של כמה מתושבי.

כן הוחלט לערוך בשבת עצרת לרגל השנה החדשה. העצרת תיערך ב־12 בצהרים בכנסיה שבכפר. לי־עצרת הוזמנו כמה מאות איש, ובכלל זה שרים, חברי כנסת, אנשי ציבור ועתונאים.

אתמול הצבו בכניסה לבירעם שלטים המבריחים עליו כעל שטח סגור והאוטרים כניסה לשטח, חוץ מהכנסיה, בית הקברות והאתר ה־היסטורי. השלטים אותרים גם ירי־דה מן הכביש.

מקור ממשלתי בכיר, הממפל ב־עניינים ערביים, מסר לי כי יינתנו למבקשים מבין העקורים רשיונות חד־שנתיים לכניסה לשטח ולציאה ממנו. משמעות הרשיונות, אמר אר־תו מקור, היא למנוע ישיבה בתוך השטח וליצה בבתי הכפר. הכניסה לכנסיה תהיה, כבעבר, חופשית וה־עקורים יוכלו להשתמש בה לצרכי זת.

תנ"צ תבורי מפקד המחוז הדרומי

(ע). מפכ"ל המשטרה, רב ניצב שאול רותליו מינה אתמול את תת ניצב חיים תבורי לתפקיד מפקד המחוז הדרומי. תנ"צ תבורי בא ב־מקומו של תת־ניצב אהרון שלוש, שפרש אתמול משירותו במשטרה.

★ **תכנית להפיכת מסבת ה־מרפלים החותיק בבית ברנר בתל־אביב למסעדה מודרנית בשדות עצ־מי, אשר תשרת ישראלים ותיירים, נמצאת עתה בדיונים במרכז הקואר־פרציה.**

★ **במרכז הקואופרציה מע־דים תכנית להפיכת יחידת השידור בדואר הבדסה לקואופרטיב. בציבוד התכנית הוגלו לאחר שחשר שמעון פרס הפלה את הרעיון, להפוך את היחידה לקואופרטיב.**

דורשים מיליון לירות מיעף ומהמדינה

מאת כופר „הארץ"

תביעות לפיצויים בסכום העולה על 1.1 מיליון ל"י שהגישו המשפ־חות של שלושה מתוך ארבעה נוס־עי מטוס הסטנה של חברת יעף שנהרגו בהתרסקותו בהרי חברון ב־דצמבר 1970, נגד חברת יעף וה־מדינה, החלו להתברר שלשום בבית המשפט המחוזי בבאר־שבע.

בפני השופט התייצבה טוללה של 11 עורכי־דין המייצגים את משפ־חות הנרוגים, את חברת „יעף", אנשי פרקליטות המדינה, וכן את חברת הביטוח הממשלתית „יובל". המשפט נפתח בעדותו של הקברניט ישראל בן־שחר, אשר עמד בראש חולון.

ועדת החקירה שמינה שר התחבורה לחקירת האסון, עדותו, שנמשכה ג אתמול, לא הסתיימה.

לפי בקשת התובעים עוקלו ע ידי בית־המשפט 5 מטוסי הבו „יעף", מקום שלושה מטוסי אילו ושני מטוסי סטנה, כדי להבטיח את זכויותיהם בכל שלוש התביעות. אחה מהן היא לקבלת פיצויים מ 750,000 ל"י, השניה ל־200,000 ל"י השלישית ל־120,000 ל"י.

באותה תאונת מטוס מהרגו הסי ישי בן־אריה, הנוסעים רפאל כ (בעל בית"ר רפאל לאביזרי השקה) עדנה תמיר מנהלה ויחדם רוחן מ

5 בספטמבר-31 בדצמבר 1972

מעולם לא הצטרפו לתכנית חסכון כל-כך הרבה אנשים בתקופה כה קצרה

למעלה מ־13,000 איש מכל שכבות הציבור ומכל רחבי הארץ הצטרפו לתוכנית החסכון החדשה „יתרון־דירה" של בנק דיסקונט ובנק ברקליס דיסקונט שהוצעה לציבור בחודש ספטמבר 1972. זהו המספר הגדול ביותר של חוסכים שהצטרף לתוכנית חסכון בתקופה כה קצרה.

כי תוכנית „יתרון-דירה" היא התוכנית הנותנת לך באמת אפשרות של ממש להגיע לדירה.

תוכנית „יתרון-דירה" היא התוכנית המאפשרת לך לחסוך בתשלומים חודשיים לפי יכולתך עד 12 שנה. כספי חסכונותיך צמודים למדד יוקר המחיה.

תוכנית „יתרון-דירה" מעניקה לך משכנתא כפולה עד 40,000 ל"י, ללא הצמדה, וריבית של 9% בלבד. ההלואה תוחזר במשך תקופה ארוכה ועד 18 שנה.

תוכנית החסכון „יתרון-דירה" היא התוכנית הרבגונית המותאמת לחסכון לרווק ולבעל משפחה, לילדים ולנכדים.

היום, עם תחילת השנה האזרחית החדשה, חשוב על עתידך ועתיד היקרים לך. הצטרף לתוכנית החסכון „יתרון־דירה".

פרטים מלאים בכל אחד מ־183 סניפי

בנק דיסקונט לישראל בע"מ בנק ברקליס דיסקונט בע"מ

BDB בבד

גולדברג: הסטודנטים החליטו להכתיב איך ללמד אותם

מאת כופר „הארץ" בחיפה

2000 הסטודנטים בקורסים אי ר' ב' בטכניון הלומדים לפי שיטת ה־צבירה, חזרו ופתחו אתמול בשבי־תה בתגובה על אי הכרעת הסינט בענין תביעתם להנהגת בחינת מר־עד ב' צמודה, שמשמעה הנהגת בחינה נוספת תוך שלושה שבועות לנכשלים בבחינת הגמר של הסי־מסטר. היום עומדת מועצת הסטודנ־טים להתכנס לשם דיון בענין הפר־טרפות יתר תלמידי הטכניון לשביי־תה.

ההחלטה בדבר הכרעת השביתה של הסטודנטים הלומדים לפי שיטת הצבירה נתקבלה שלשום קרוב ל־חצות עם חום ישיבת מועצת אגודת הסטודנטים. מועצה זאת נהכנסה זמן קצר לאחר סיום ישיבת סינט הטכניון באותו ערב. הסינט דן ב־משך שלוש שעות בהצעת פשרה של יחיד אגודת הסטודנטים, מר אילן מרוס, שעיקרה מתן הזדמנות של בחינה נוספת לסטודנט בעל ציוני מעקב מספיקים אשר כשלו־נו בבחינת גמר הסימסטר נראה כ־שום כי מקרי. הסינט החליט שלי־שום להעביר את הבעיה לוועדה המרכזת של הטכניון לשם גיבוש הצעות שיובאו שנית לדיון הסינט בשבוע הבא.

בישיבת הסינט השתתפו בציבי ה־סטודנטים אשר הביעו את תביעו־תיהם אולם ההחלטה לא השביעה את רצונם והם ראו בה תכסיס של מחבת. על רקע זה החליטו על שביתה.

תגובת הנהלת הטכניון

במסיבת עתונאים אתמול הגיבו חברי הנהלת הטכניון בתמהון וב־חומרה על הכרזת השביתה הוך כדי דיונים אקדמיים בעניה. נשיא הטכניון, מר אלכסנדר גולדברג, אמר כי הסטודנטים החליטו להכתיב לטכניון איך ללמד אותם, אולם ב־מוסד יש נופים אקדמיים עם נסיון של שנים רבות חברי הסינט, ב־הם תגיבי אסכולות שונות, מכירים יותר טוב את הבעיות מאשר תלמי־די שנה ראשונה או שניה בטכניון.

„הטכניון איננו מוסד בחינות המע־ניק דיפלומות לפי קורספונדנציה אלא אוניברסיטה טכנולוגית המוב־עת מתלמידיה להוכיח שהם יודעים את החומר המקצוע ולא רק עובדים לקראת בחינות כמו סטודנטים אכסטרנים", אמר מר גולדברג. הוא ציין כי לפי השיטה הנוכחית לא רק שקיים מועד ב' אלא אף מועד ג' שכן הנכשל בבחינת־גמר של סי־מסטר אחד יכול לחזור על הלי־מודים בשנית בסימסטר שני בלי שישפיע הדבר על לימודי שאר ה־מקצועות שלו. לראשונה בתולדות הטכניון נתקיים השנה גם סימסטר ג' בתקופת הקיץ שנתן הזדמנות נוספת לתקן את הציון לאלו שנב־שלו. מר גולדברג אמר שאיננו מאר־מין בכשלון מקרי ובכך שותף שלו־שה שבועות יכול אדם שנכשל לל־מוד הכל מחדש.

„הבעיה נופחה"

פרופ' יעקב בר, המשמה לנשיא הטכניון לענינים אקדמאיים, אמר שהבעיה נופחה מעבר לפרופורציה הנכונה. מספר הנכשלים מגיע ל־כל היותר ל־10 אחוזים ואילו מספר הנכשלים המקריים קטן ביותר ר בשביל אלה קיימים מנגנונים לוי־קון העומל. „תלמיד טוב שנכשל יכול, בהסדר פנימי, להיבחן שנית אולם אי אפשר בענין זה להתקין תקנות כלליות כי מן הנכבד להכניס לשטאנץ את כל המורים בכל המק־צועות", אמר. לדעתו הנהגת בחי־נת מועד ב' צמודה עושה פלסתר את כל שיטת הצבירה ומשמעה נסי־גה אחורנית הורדת הרמה בטכ־ניון.

בורוקובסקי שוב פנה לבג"צ בענין פסק הדין של גורן

מבקש למנוע הדפסת פס"ד של הרב גורן

(ע). בעלה הראשון של אם ה־אח והאחות שהוותרו לנישואין, אב־רהם בורוקובסקי, פנה שוב לבית המשפט הגבוה לצדק בבקשה להר־ציא צו על תנאי נגד שרי הבט־חון, האוצר והדתות, בענין הדפסת פסק־דינו של הרב גורן בפרשה.

בעתירה מתבקש שר האוצר ל־נמק, מדוע לא יימנע מלהדפיס ב־אמצעות המדפיס הממשלתי (ש־הוא אותם ממחלקות משרד האוצר) את הוות דעתו של הרב הראשי שלמה גורן שהתירה את נשואי ה־אח והאחות. שרי הבטחון האוצר מתבקשים לנמק מדוע לא יימנעו מ־להפיץ ולפרסם את הוות הדעת ה־אמורה.

בעתירה שהגיש באמצעות עו"ד ז. לוינגר מציין בורוקובסקי, כי עד לפרסום הוות דעתו של הרב גורן ב־19.11.72 הוא היה יודע ר־מוכר כיהודי לכל דבר, עובדה ש־אף אושרה לדבריו על־ידי בית הדין הרבני בפתח תקוה.

לטענתו, הוות הדעת שנתן הרב גורן אינה יכולה להיחשב כפסק דין, מפני שלא ניתנה על ידי בית הדין הגדול לערעורים והדיון בה נעשה בניגוד לכללי הצדק הטבעי, ולא בהתאם לתקנות הדיון, שכן ה־עותר לא היה מיוצג בעת הדיון.

בורוקובסקי טוען עוד כי נודע לו ששר האוצר מתעתד להדפיס באמצעות המדפיס הממשלתי לפ־הות 10,000 עותקים של הוות ה־דעת הנ"ל, לפי הזמנה של שר ה־דתות. כן הוא טוען שנודע לו כי שר הבטחון מתעתד להפיץ את הוות הדעת באמצעות התחאה־ל־אור של משרדו.

העותר מציין כי פנה לשלושת ה־משרדים לברר אם אכן מתעתדים הם לפרסם את הוות הדעת, אך הוא טענה כי אין הם יודעים על כך. לפיכך הוא מציין כי לא נ־תר לו אלא לפנות לבית המשפט הגבוה לצדק.

כזכור פנה בורוקובסקי לבג"צ לפני כמה שבועות וביקש לצוות על הרב גורן לנמק מדוע לא יפ־ציא לו את הוות הדעת בפרשה, ומדוע לא יימנע מלפרסמה ברבים. העותר מציין עתה, כי הרב גורן עוד לא נתן את תשובתו לעתירה הראשונה וכי פרסום הוות דעת על ידי שלושת משרדי הממשלה האמורים יעניק פרסום רשמי לעוב־דה כי איננו יהודי, דבר המנוגד לעתירתו הראשונה לבג"צ.

הצעות סותרות בוועדת אשר

מאת אלעזר לוין
כופר „הארץ" לענייני כלכלה

ועד אשר הסתבכה אמש בשורת הצעות סותרות זו לזו לתיקון המ־סוי על חברות. לאחר דיון ארוך, שבו ניגלו חילוקי דעות חריפים הוח־לט שלא לסכם בישיבה זו, ולהטיל אישול על מהלך הדיונים. ארבע ה־הצעות שעליהן דובר הן:

★ ועדת המשנה מציעה מס של 53.5%, כמו היום. תוך בישול מלוה בטחון. בהצעה זו תמכו אתמול בצי־גי לשכת התיאום;

★ ההסתדרות דורשת שהמס על חברות יהיה זהה למס המוטל על יחידים — 65 או 70 אחוז;

★ מר יצחק מן הציע נוסחה ש־לפיה בכל מקרה יהיה המס על חב־רות נמוך ב־5% מהמס השולי על יחידים, בתנאי שמס החברות לא יהיה גבוה בשום מקרה מ־60%.

★ שהמס על חברות יהיה לא יותר מ־60%, בלי להתייחס לשיעור מס הכנסה על יחידים.

אושרה שביתה במשרדי המכס ומס קניה בתל אביב

על שביתה במשרדי המכס, הבלו ומס קניה בתל־אביב החלט אתמול בישיבת מזכירות מועצת פר־עלי תל־אביב.

השביתה הוכרזה לאחר שהתעל־מותה של הנהלת משרד האוצר מ־דרישות המועצה ואיגוד עובדי הי־מדינה על פיצוי מיוחד לעובדים בעד עבודה מאומצת ובשל מח־סור בכוח אדם, כפי שהוא ניתן לעובדים במכס בלוד.

מזכירות המועצה דורשת הפע־לת ועדת חקלאי שפעלה בנושא בלוד, ואם תוך שבועיים לא תופ־על, תחדוש המועצה לשלם לעובד־דים כפי שנקבע במשרדים אלה ב־לוד. במקרה של סירוב תוכרז ה־שביתה בעוד שבועיים, ביום רביעי 17 בינואר, ב־10 בבוקר.

ישיש פסל עצמו לנהיגה

ע(). ישיש בן 73, מבני ברק, ש־הובא לדין כנאשם בגרימת תאונת דרכים, פסל את עצמו לנהוג בכלי רכב לצמיתות על פי בקשתו והח־זיר את רשיונו למשרד הרישוי.

המקרה אירע בסוף השבוע לפני שופט התעבורה ההל־אביבי, צבי גוטגבלט, אשר נתן תוקף של פסק דין לבקשת הישיש. הישיש הואשם בכך, שבתחילת אוקטובר נהג ב־מכוניתו במהירות כביש בהה ובר אי־לן, שם התנגש במכונית אחרת. הוא ונהג המכונית השניה נפצעו. בסי־כום הדיון המשפטי הורשע הישיש הבדון ל־250 לירות קנס.

הישיש הודיע לשופט, כי לדעתו הוא חדל להיות כשיר לנהוג במכו־נית בהמת גילו ולכן הוא פוסל עצ־מו לנהיגה ברכב לצמיתות ומחזיר את רשיונו.

כלל ופרט

נשיא המדינה, מר זלמן שזר, קיבל אתמול את ראש משלחת מדינת ויס־מדינה הבאיסמרליה, מר ר.פ. האפר, ורעייתו. כן קיבל את הגב' ארנסמינה דה נוכלה, בעלת העתון קלארין, מבואר נס איירס.

שר העבודה, מר יוסף אלמוני, קיבל אתמול את מר ג'ה בינגם, מוכ"ל איגוד פ־עלי התחבורה באנגליה, ורעייתו.

הגיעו לישראל

מר אברהם גולדוסר, חבר נשיאות התאחדות התעשיינים ויו"ר הועדה ל־ביקורת של הועידה הכלכלית — לאחר ביקור באה"ב בעניני הועידה הכל־כלית.

אסותא אלישע

נולדו לי:
קתרין ויצחק אליאנס — בן

דורתי ואיל ויינברגר — בת

שירות חיתולים הביתה

למענות לבתי־חולים
אסותא אלישע
מרכזה
תל־אביב 245211
87414

חנוך לוין ויתר על פרס המחזאי הישראלי

שזר מכחיש התערבותו

(ע). סכם הענקת פרסי הנשיא שזר למחזאות ולספרות לשנת תשל"ב נערך אתמול במשכן נשיאי ישראל בא לקבל את הפרס שנועד לו. הוא הוסיף, כי מסתבר שהדבר גובע מ־פרסום אשר הופיע באחד העתונים, כאילו התערב נשיא המדינה עצמו בשיקולי ועדת הפרס. הצדדו של ה־מחזאי מן הסכם נתקבל. כמתואה מ־ציון, אולם מלשכת הנשיא נמסר כי גורלו של הפרס אשר יועד למר לוין ולא נמסר לו עוד לא הוכרע ואולי עוד יימסר להתנגו.

שני פרסי הנשיא האחרים נמסרו לשני סופרים־עולים: מר יצחק מר, שובא מרילנה, ומר ליונל דוידסון מאנגליה.

הנשיא שזר הזכיר את הצדדו של מר לוין תביע צערו על כך, ב־הטעימו כי לא התערב בפעולתה של ועדת הפרס משום „שאין אנו דיינים ואיננו שופטים אשר נשפוט מעשי־הם של דיינים ושופטים".

סופר „הארץ" בירושלים מעיר: ערב פרסום הודיעה ב־„הארץ" שלשום, שוחחתי עם מקור בכיר בלשכת הנשיא אשר אימת הודיעה כי מר שזר התרעם על כך שחבר השופטים לא נועץ בו לפני שהחליט להעניק את הפרס (בסך 5000 ל"י) למר לוין.

כן נודע שמלשכת הנשיא בעשותה פניה אל שר החינוך ובה הובעה מר־רת רחוו של מר שזר על ההחלטה להעניק את הפרס למר לוין.

חנוך לוין

המשטרה חוקרת אי־סדרים בגזברות מועצת מצפה רמון

פוטר הגזבר

מאת סופר „הארץ" בנגב

כשבוע באר־שבע פתחה בחקירה נגד גזבר המועצה המקומית במצפה רימון מר צבי גלוקסמן, בקשר לאי־סדרים חמורים שנתגלו בגזברות. בעקבות החקירה המשטרתית פוטר מר גלוקסמן מכשרתו. הסעיף עליו ההתמכה המועצה בעת פיטוריו הוא זה האוסר על עובד מועצה או בן־זוגו לשוות חלק או סובת הנאה בתור זה או עסק שנעשה עם המועצה.

החקירה עד כה הפלתה ותשד כי הגזבר יצר באורח מלאכותי מצב בו חסר היה למועצה כסף מזומן. הוא התנים את עצמו ואת ראש המועצה על חזה לפיו היתן חברת א.ע.ר.ב. בע"מ הלוואות לכועצה. החקירה גילה כי חברה זו נמצאת בין השאר בבעלותה של רעייתו של הגזבר. ה־חברה האמורה הלוותה למועצה 150 אלף ל"י כנגד שטרות. ההשד הוא כי תמורת שטרות אלה קיבל הגזבר כספים מתוך שטרות תל־אביבי ו־העביר אותם, בשטורים קטנים, ל־מועצה באמצעות חברה שכין בע־ליה נמצאת רעייתו. כפי שהעלתה ה־חקירה, השתמש הגזבר בכספים אלה גם לתתן הלוואות לתושבים במצפה רימון. בין השאר הילוה כספים ב־ריבית גם לידיד המועצה.

החברה א.ע.ר.ב. הלוותה למועצה סכום נוסף של 140 אלף ל"י, כנגד שטרות נוספים. שטרות אלה נסחרים בשוק ואף שלדברי אנשי המועצה לא קיבלו את תמורתם, תיאלץ כנראה ה־מועצה לשלם את תמורתם בזמני ה־פרעון הקובעים בהם. כפי שנודע, פנה משרד הפנים לחברה בתביעה להחזיר את השטרות אך לא נענה.

הבוקר עומד פרקליט המועצה עריך עכירים פיאור להגיש בקשה ל־איסור יציאתו מהארץ של מר גלוקס־מן. כן עומד הפרקליט להגיש, בשם המועצה, תביעה אזרחית נגדו להח־זרת החוב.

ד"ר לוקאס בורקהרד, שר האוצר של קנטון באזל שבשוויץ, הערשה בארץ כאורח ארגון נכי צה"ל ומלחמת השחרור, ביקר אתמול אצל שר הבטחון, מר משה דיין, והגיש לו מדליה. מר בורקהרד, עומד בראש רצד פעולה שוויצי למען ישראל וגיים מאז מלחמת ששת הימים יותר מ־4 חצי מיליון פרנק שוויצים. הכסף הועבר להקמת בית הלחם בת"א.

(צילום: גיורא שלמי, ישראל סאן)

תכנית להקמת בית כנסת ליד מערת המכפלה

הוואקף מסרב למלא בקשת המימשל הצבאי

מאת יהודה ליפני, כופר „הארץ"

תכנית להקמת בית כנסת ליד מערת המכפלה שיהווה תחליף ל־בית הכנסת הממוקם עתה בתוך ה־מערה, נדחה בימים אלה בתוגים המשלוחים בהקשר לתכנית זו, ש־עדיין לא קיבלה אישור הנמצאת ב־שלבי ביניים, תחיה מערת המכפלה פתוחה לבני כל הדתות אולם בית הכנסת, המשמש בעיקר את מתנחלי חברון, יועבר אל מחוץ למערה.

המושל הצבאי, סא"ל אהרון שריג, פנה אל מר מרחת והבוב, האחראי לנכסי הוואקף בחברון וביקש ממנו בשם השלטונות לפרוש גג מברזנט בסח שבין אולם אברהם לאולם יעקב המשמש עתה כשטח תפילה יהודי. תהבוב הודיע למושל, בשם מועצת הוואקף, כי לא יבצע את המבוקש בטיעם השיחה ביניהם אמר המושל כי אם המועצה לא תבצע זאת יעשו זאת שלטונות צה"ל.

הסכם־שכר ב"הבימה"

הסכם קיבוצי נחתם בימים אלה בין נאמנות תיאטרון הבימה ובין האיגוד הארצי של השחקנים והבמ־אים בהסתדרות. בהסכם נקבע בין השאר כי השכר החודשי יהיה מ־765 ל"י עד 1650 ל"י לחודש: ב־תמורה ויתר השחקן לשחק בין 16 ל־26 הצגות, בהתאם לדרגתו. ה־תיאטרון ישלם לשחקנים העובדים יותר מארבע שנים בתיאטרון וה־מדורגים בשלוש הדרגות העליונות — דמי סיפורת מקצועית על פי ה־תעריף המקובל בדירוג האחיד.

כל השחקנים הקבועים יבוטחו ב־פנסיה מקיפה.

קובא קרייזמן חוזר לגבעתיים

מאת א. קרן

מעמדותו של מר קובא קרייז־מן לראשות רשימת המערך ב־בחירות הבאות לעירית רמת־גן הוסרה אחרי שנענה להצעת מר־כיל העבודה, מר אהרן ידלין, להמשיך בראשות עירית „גבע־תיים".

ההודעה על הסתלקותו של מר קרייזמן ממועמדות זו היתה דר־מטית לא פחות מהודעתו הרא־שונה על כוונתו להפיר את עי־ריית גבעתיים בעירית רמת־גן. הודעה זו גרמה אחריה שורה של אירועים בסניף מפלגת העבודה בגבעתיים אשר תבעה את זכות ההחלטה לגבי יורשו המיועד.

לגבי הסיבות שהניעו את מר קרייזמן לחזור בו מכוונתו ל־עבור לרמת־גן קיימות דעות רבות. שאת רובן הוא מכחיש בתוקף. דובר מפלגת העבודה, מר יורם פרי, אמר כי מר קרייז־מן קיבל אישור עקרוני לעבור לרמת־גן אולם „בשלב מסוים, אני מבין שהוא התחיל למקפקף בעניין". לשאלה מה גרם לפק־פוק כזה השיב מר פרי „תשי־אל אותו או את האנשים ש־לו". מר פרי אמר עוד כי הס־תבר גם מבחינת המפלגה כי לא ברור מי יורש בגבעתיים „וכיון שעניין רמת־גן נעשה כ־עורפל הוא לא היה בטוח אם הוא רוצה ללכת" ומר ידלין, הציע לו להשאר בגבעתיים.

מוכיל מפלגת העבודה מר אהי־רן ידלין אמר כי לאחר שלא קיבל את רצונו איחוד שתי ה־ערים ללא בחירות „יכול להיות שזה השפיע עליו". מר ידלין שקל „מה יהיה בגבעתיים" ו־הגיע למסקנה כפולה: יש ל־טובת גבעתיים מחייבת שמר קרייזמן יישאר שם. למר ידלין נשאר עתה לברר מי יהיה ה־מועמד לראשות עירית רמת־גן. לשאלה אם לאור צעדו הבלתי שיגרתי של מר קרייזמן, לפרוש מראשות עירית גבעתיים למען ראשות עירית רמת־גן, לא יהיו השלכות לגבי המשך כהונתו של מר קרייזמן בגבעתיים, השיב מר ידלין כי הוא מקוה „שלא יסרבו לו בגבעתיים". מר ידלין אמר כי אם הסניף יסרב יצטרך להציע מועמד משלו.

*

סניף מפלגת העבודה ברמת־גן נשאר לעומת זאת „יחומי", ללא מועמד להתמודדות לרא־שות עירית רמת־גן. מוכיר ה־סניף, ד"ר יעקב אוסטרידן, אמר כי הבעיה אינה מקומית אלא „מפלגתית, במרכז, בחלר נות הגבהים". מר אוסטרידן אמר כי „הענין חמור משאתה כתאר לצמוך הפך לבעיה כל־ליתי". עם זאת אמר כי ההודעה על הסרה מועמדותו של מר קרייזמן ברמת־גן נתקבלה ב־צער כי „היינו מוכנים, המכר נה היתה משומנת לקראת ה־בחירות", וכיום על הסניף לח־פש מועמד חדש.

קובא קרייזמן

מוכיר מוצצת פועלי רמת־גן וגבעתיים מר אליעזר אלקס אמר כי „המרכז החליט והוא אחראי לעניין" בהביעו תקוה כי לא יישאר חלל ריק. לשאלה לגבי מועמד אחר השיב מר אלקס כי „אין מועמד — הם צריכים לתת את המועמד".

אנשים בסניף מפלגת העבודה בגבעתיים, שביקשו בשלב הנו־כחי לא לנקוב בשמם, סיפרו כי מר קרייזמן לא שאל אף לא הודיע באורח פורמאלי לסניף על כוונתו לעבור לרמת־גן. אנ־שים אלה הזכירו את המאבק שהתנהל בסניף לגבי יורשו של מר קרייזמן ואשר גרם ליצירת שתי קבוצות בסניף. אחד מהם סיפר כי ידע על כוונת מר קרייז־מן לחזור לגבעתיים אחרי שלא השיג תוצאה בחירות גדול ד־אחרי שלא הובטח לו מקום רי־אלי בכנסת הבאה. לשאלה לגבי עתידו של מר קרייזמן השיב אותו איש כי „לא צריך לקבל את חזרתו כעובדה נתונה" ל־אור התנהגות בסניף, שתלך ו־תחריף.

מר אורי עמיתן, מראשי ה־צעירים בסניף העבודה ברמת־גן, הפלה אתמול תביעה לדיון מיידי בנושא במוסדות הסניף המרכזיים. מר עמיתן סיפן נגד השבוה שצעדו של מר קרייזמן תובא לידיעת המוכירות אולם לא התנהל דיון לגביו ו„אי־אפ־שר להשאעיר נושא כה חשוב ל־שיקולים אינטרסנטיים". לדעתו „הסניף והחברים שבישלו את הדיסה צריכים לתת את הדיר".

סיעת נחיל בעירית גבעתיים פרסמה אתמול גילוי דעת בנו־שא. חבר הסיעה מר יעקב פיי־נר סיפן כי מר קרייזמן אינו יכול להמשיך בראשות עירית גבעתיים אחרי שהודיע על כוו־נתו לעבור לרמת־גן תוך ציון העובדה שסיים את כל האתגרים והמשימות שהציב לעצמו בקדו־ציה הנוכחית.

*

גירסתו של מר קרייזמן שר־נה. לדבריו שוכנע לגבי שיקו־ליו של מוכ"ל העבודה שטובת העיר. מחייבת המשך כהונתו „ואני ממשיך באותו קצב שלא הפסקתיו אף לרגע". מר קרייז־מן הכחיש את הדעה כאילו חזר בו אחרי שלא השיג תעביב בחי־רות בן מיליון ל"י. „אין לזה כל שחר", אמר בהכחישו גם את הדעה כאילו אי־קבלת מקום רי־אלי לכנסת גרם לצעדו. „בכלל לא מדברים על זה" אמר. מר קרייזמן הציע ל„ידידיו" שהעלו דעות אלה „שהלקם תפרו חלי־פות כי יצטו להחזיר את החלי־פות לחייט". הוא אף הכחיש כי אילו קיימת תסיסה בסניף ב־אמרו: „אני בטוח שהרוב ה־מהולם והמכריע, פרט לאלה ש־תפרו חלופות, מרוצה מהתהל־טהי. לגבי הדעה כאילו דחיית רעיון האיחוד גרם להחלטתו, אמר כי זה „שקר שפל. דיעה זו סולפה והחלפה לצנתות ואדרוש ברור במוסדות המפל־גה". לדבריו החליטה המפלגה לפני חדשים „במסמך כתוב כי שני הסניפים ישאפו לאיחוד.

אשר לאישים שסירבו להופיע בשמם אמר כי הוא „מלולן ב־איש וזה מאחר שסירב לנקוב בשמו". על דברי דובר מפלגת העבודה אמר: „צר לי מאוד. שום פקפוק לא היה ב' והמד־כ"ל יודע על כך היטב". אשר לעמדת סיעת נחיל בעירית גב־עתיים אמר כי הוא מדה שב־קדבציה זו סיים את כל המשי־מות אותן הציב לפניו. מר קרייז־מן הדה לסיעת נחיל על הה־ענינותה בהבטחו כמועמד לכנ־סת.

ציפו כבישים מועדים להחלקה

מאת סופר „הארץ" לענייני תחבורה

עבודות ציפוי של קטעי כבישים שנתגלו כמוקדי הזלקה בימים גשו־מים בוצעו לאחרונה על ידי מע"צ. בין היתר הושלמה עבודת ציפוי. ב־חומר מיוחד, של גשר מוצא ליד ירושלים. צופו ורובדו מחדש 230 ק"מ של כבישים בהוצאה של חמי־שה מיליונים ל"י.

* (ע). יוסף יוזיל לריאה, בעל בר פורטוריקו, ואחותו הסבלה סטלה פרקס, נקנסו בסוף השבוע בבית המשפט המחוזי בתל־אביב ב־אשמת הזזוקת כמות גדולה של מט־בע זר. הכסף החתום. לריאה נקנס ב־7500 ל"י ואחותו ב־2500.

* בעקבות פגישת ראשי לשכת התיאום עם חברי כנסת מס־עות שונות, בקשה הנהלת הלשכה פגישה דחופה עם שר האוצר על מנת להביע בפניו את דרישות ה־ארגונים הכלכליים לבטל מחדש של מלוה חסכון מפסיקים בשנה התקציב הבאה.

ביי"ח יוקם בנתניה

(ע). בית חולים יוקם בדרומה של נתניה על ידי קופ"ח ועירית נתנ־יה — מסרו אתמול ראש עירית נתניה מר עובד בן עמי ומר ראובן קל־גלר, מנהל קופ"ח במחוז נתניה והשומרון.

הקמת הבנין תתחיל ב־1973, ד־היא יכיל 600 מיטות וכן 100 מ־טות לקשישים ולחולים כרוניים.

העיריית הקצה 100 דונם לרשות בית החולים ו־10 דונם לבית ספר לאחיות. כמו כן קיבלה העיריה על עצמה לשמור קרקע ל־250 דירות כנורים לצוות הרפואי. כל צד ב־שותפות ישקיע 10 מיליון ל"י ב־שלב הראשון. הקמת בית החולים תעלה כ־75 מיליון לירות. מקורם שמשרד הבריאות, הארצי ומפעל ה־פ"ס יסייעו לגיוס 10־25 מיליון ל"י לרות לשלב זה.

הובטח כי באישפוז תינתן עדי־פות להרבה נתניה, ולא הבדל חש־תוכות לקופות החולים, לפי תעריף מקובל של בתי חולים ממשלתיים.

יעקב זלקין הובא למנוחות

(ע). יעקב זלקין, ממתנדבי מחיל, הובא אתמול למנוחות בבית ה־עלמין הישן באשקלון.

המנוח, שהיה בן 60 במותו, נולד בלנינגרד, גדל בגרמניה וסיים את לימודיו המשפטים בצרפת. במל־חמת העולם השניה נפל, כקצין צר־פתי. בשבי. הוא נמלט לרוסיה, שם הצטרף לצבא האדום. זכה לכמה עי־טורים רוסיים וצרפתיים גבוהים.

במלחמת השחרור נטנה על מת־נדבי מחיל, וב־1954 עלה לארץ, והסתדר בהקמת אולם קולנוע ותי־אטרון באשדוד. הניח אשה ושני ילדים.

אנו מודיעים בצער רב על פטירתו של חברנו

עמנואל רוסק ז"ל

ומביעים תנחומינו לבני המשפחה

אגד
ההנהלה והחברים

לגב' שרה שורץ

משתתפים בצערך העמוק בהלקח ממך אחיך

מר בן־ציון שביט ז"ל

אורדן מפעלי מתכת בע"מ
ההנהלה וחבריך לעבודה

לאחינו היקר

ד"ר יוסף שופמן

שגריר ישראל בוצואלה

השתתפותנו הכנה בצערך הכפר במות בתך

חנה יצחקי ז"ל

קורפוריציה אקדמאית ציונית
זלוציה

משרד החוץ
עובדי משרד החוץ

מסתתפים בצערו של

יוסף שופמן

שגריר ישראל בקוקאס

על פטירת בתו

חנה יצחקי ז"ל

דיירי הבית ברח' סוטין 18 ת"א

משתתפים בצערה של

משפחת ביחובסקי

במות

ר' קלמן ביחובסקי ז"ל

על מותה ללא עת של האמנית

מינה קוס ז"ל

אבלים
אמני יפו
והחברה לפתוח יפו העתיקה.

לידידנו

אליעזר בור וב"ב

השתתפותנו באבלך במות

אמך ז"ל

ההנהלה והעובדים
פרסום שיפרין נעמן בע"מ

לחברתנו

ורדה אשכנזי

השתתפותנו הכנה בצערך ובאבלך במות עליך

אמך ז"ל

אפריקה ישראל להשקעות בע"מ
ההנהלה והעובדים

לגב' צפורה פקר

פנן יו"ר מיח"א

אתך באבלך הכבד
במות האח

אליעזר פרלמן ז"ל

מיח"א – ת"א
מחנכי ילדים חרשים

ביגון קודר אנו מודיעים על פטירתו
של בעלי, אבינו וראש משפחתנו

מהנדס ברנרד שטרן

ההלויה תצא היום, יום ג', 2.1.73, בשעה 2.30 אחה"צ מבית ההלויות העירוני בתל־אביב לבית העלמין בחולון

תחבורה לרשות המלווים

המתאבלים מרה: אשתו, בניו, כלותיו, ויתר בני המשפחה

אנו מודיעים בצער רב על פטירתו
של חברנו ועובדנו

מהנדס ברנרד שטרן

ההלויה תצא היום, יום ג', 2.1.73, בשעה 2.30 אחה"צ מבית ההלויות העירוני בתל־אביב לבית העלמין בחולון

שכון עובדים בע"מ
ההנהלה והעובדים

במלאת שלושים לפטירת אמנו, אחותי וסבתנו היקרה

מרגיטה האן ז"ל

תתקיים אזכרה וגילוי מצבה מהר, יום רביעי, כ"ט טבת תשל"ג (3.1.73) בשעה 2.00 בבית העלמין החדש ליד כפר סאמיר בחיפה.

תחבורה תצא בשעה 1.30 מרח' מוריה 13 במרכז הכרמל.
תודתנו נתונה לכל מהאמנו.

המשפחה

במלאת שנה לפטירת יקירנו הבלתי נשכח

אליעזר בן ר' נח אשר טסלר ז"ל

נעלה לקברו להתיחד עם זכרו ביום רביעי, כ"ט טבת תשל"ג, 3.1.73, בשעה 3.00 אחה"צ

נפגשים ליד בית העלמין החדש בכפר סמיר — חיפה

אשתו: סילבי והילדים
אמו ואחיותיו

אחי, גיסי ודודי האהוב

מהנדס

פייסה וקסלר

(בוקרשט)

הלך לעולמו

ההלויה נערכה בבוקרשט ב־1.1.73

יעקב, לידיה ואפרים

למשפחת בלאושטיין

משתתפים בצערכם הכבד במות בנכם היקר

ישעיהו ז"ל

ידידך:
משפחת בלוטין אריה
ומשפחת וגנר דוד

לדבורה נאמן

במלאות שלושים למות אמך

רבקה בורשטיין ז"ל

מהחוג לפיסיקה ואסטרונומיה

אוניברסיטת תל־אביב

אנו משתתפים באבלו של חברנו לעבודה

מה לטיף בכור

במות אמו

חנה בכור ז"ל

ההנהלה והעובדים
ט.ו.א. ישראל

למנהלנו ראובן בכור

משתתפים באבלך הכבד במות אמך

חנה בכור ז"ל

צוות העובדים
בנק לאומי לישראל בע"מ
סניף דיזנגוף 90, רמת־גן.

על פטירת היקר באדם

ר' משה (בן ר' יוסף) גדיטי

יליד פלובדיב

שנפטר בסופיה, בולגריה

אבלים: הבת ד"ר רות בלצן
בעלה חיים בלצן
הנכדים רויטל, אביקם ואסתרית בלצן

נא להימנע מביקורי הנחומים

ד"ר יעקב רובין ז"ל

הובא אתמול, יום ב', כ"ז טבת תשל"ג (1.1.73) למנוחת עולמים בהר־הזיתים, ירושלים

המשפחה ישבה שבעה במלון סמואל, ת"א,
רח' הירקון פינת פרומפלדור, חדר 108.

הננו מודיעים בצער רב וביגון על מות

אמנו, אחותנו וסבתנו היקרה

שרה לאה פרנקל

בת ר' מרדכי צבי ז"ל
(מדרוסקניקי — פולין)

ההלויה תצא היום, יום שלישי כ"ט בטבת תשל"ג (2.1.73) בשעה 1.30 בצהרים מבית המנוחה ברח' נהר־יהרשע 21 רמת־גן לבית העלמין בחולון.

אוטובוס יעמוד לרשות המלווים

המשפחה המתאבלת

למר יוסף פרלמן

רגשי תנחומים על פטירתו של

אביך ז"ל

ברזברין בע"מ
ההנהלה והעובדים

במלאות 4 שנים לפטירת יקירנו

ראובן פורל ז"ל

נעלה לקברו ביום חמישי, א' שבט תשל"ג, 4.1.1973, בשעה 2.30 אחה"צ בבית העלמין בחולון

נפגשים ליד השער הישן

המשפחה

במלאת שלשים לפטירת יקירנו

עו"ד זאב ברומברג

נעלה לקברו ונתייחד עם זכרו

ביום חמישי 4.1.73 בשעה 3.00 בבית העלמין החדש בכפר סמיר חיפה.
נפגשים בשער.

תודתנו נתונה לקהיבינו יידידינו שהביעו השתתפותם באבלנו בע"פ ובכתב.

המשפחה האבלה

לדליה ודפנה בן־ענת

אתכן אנו באבלכן הכבד בהלקח מכן ללא עת ראש המשפחה

חיים בן־ענת (וכטל) ז"ל

ג'וינט–מלב"ן
הנהלת האגף לשרות רפואי ולטפול
בקשישים לשכת המנגנון, חבר העובדים

هكذا من الأصل

هكذا من الأصل

מבצע פרסים ענק לאשה

מלכה ליום אחד

ויטה

גב' אריאלה ברנדר
מחולון, נבחרה כ־
מלכה ראשונה
פרסים על יתר הזוכות ישוגרו מאוחר יותר

גם את תוכלי להיות "מלכה ליום אחד"

יום שכולו קניות, בלויים וחוויות. יום בו תבלי כמו מלכה בתל־אביב באורחות חברת "ויטה" ותזכי במתנות כיד המלך: [1] חליפה או שמלה [איטליז] [2] אביזרי לבוש [בוטיק ביבה] [3] נעלים או מגפים [עמיר] [4] שעון או תכשיט [טופז] [5] ארוחות צהרים חגיגית [הילטון] [6] טיפול במכון יופי או במספרה [אנעה] [7] תצלום צבע [8] שי לבעל או לילד [9] הצגת תיאטרון או קונצרט - לפי בחירת המלכה. חברת "ויטה" תואג לעידוד מחבורה ולינה במערה הצדדי.

וזאת תעשי:
שלחי לשק דואר נעול מס' 245 תל־אביב, עבור חבי "ויטה": 2 מכסים עליונים של מרקי "הגורמה" בקופסאות קרטון או 3 שקיות ריקות מרק עוף "ויטה" או עטיפה של צנצנת מרק עוף "ויטה". השלימי את הסיסמא "לא טעית זהו_____". צייני שמות שלושה מרקים האהובים עליך, הוסיפי את שמך וכתובתך המלאים. זכרי: כל כמות אריזות נוספת שתשלחי תגדיל את סיכוייך.

הזדרזי:
ההגרלה השניה
ב־24 ביינואר.

ויטה

איחר לפגישה עם חברתו ובדה סיפור בדבר מותו

הסתבך במסכת שקרים ויועמד לדין

(ע). — צעיר תושב חולון, שאיחר לפגישה עם חברתו, בדה סיפור על מותו, לאחר שקודם לכן מסר הודעה כוזבת למשטרה על גניבת רכב.

משטרת חיפה עסקה בחודשים האחרונים בפיענוח תעלומה מרוזרת. בתג המוכות התייצב במשטרה צעיר בן 22 בלוחית תושב אזור השרון והודיע כי יום קודם לכן, בהיותו בדרכו מתל־אביב, לאחור והקריות שם עמד להתחרות אצל הורי חברתו, התרקלקה מכונית הפגיו החדשה שרכש לאחרונה וכי לאחר מכן נגנבה. הוא מסר לחוקרי המשטרה את מספר הרכב וכן שם וכתובת, שנתגלו לאחר מכן כבדויים.

מסל יוסף בנבנישתי פתח בחקירה, לגילוי הרכב הגנוב והודיע על כך והעברה לכל תחנות המשטרה בארץ. אלא שעד מהרה התברר כי מספר המכונית שמסר הצעיר אינו תואם את סוג המכונית שנגנבה, לפי ולתנתו, ומכונית כזו אינה רשומה כלל על שמו.

חברו של טיים

הרבר עורר חליאה אצל חוקרי המשטרה שביקשו לדעת, מה טעם מצא הצעיר למסור הודעה כוזבת על גניבת מכונית שאינה שייכת לו. בהמשך החקירה הגיה ליחה המשטרה להתחזקות של שקבות הצעיר.

סיבוב נוסף זל בחרשה, כאשר התייצב לפני מספר ימים בתחנת המשטרה צעיר וביקש מהשוקר לחדול מלחקור בפרשה זו. הוא טען כי הצעיר שהגיש הודעה על גניבת הרכב היה טיים בחיל האוויר, שנסמה לפני כמה שבועות בתאון אוירי ומאחר ותנסי החקירה הובילו אל הצעיר באמצעות חברתו, ביקש הטיים המדר־מן, שהתחזה כדיידו לחפסיק את החקירה, מאחר שרבר מות חברו לא נחיע עדיין לצעידה.

מסכת שקרים

המשטרה לא שוכנעה מהרצאת המחזר, שנמסרה לה, והמשיכה לחקור. החקירה העלתה כי הצעיר הסתבך במסכת שקרים — כל זאת מפני שאיחר בחג המרכות לפגישה עם חברתו ולאורחת ערב עם הוריה.

הוא בדה סיפור ראשון כסיבה לאיחור — כי מכוניתו התקלקלה. משהגיע אביה של הבערה למחרת היום לבצאת עמו למקום, בר נטש את המכונית, נסע אתו למבואות חיפה, שם הסתבך הצעיר וסיפר כי המכונית נגנבה לאחר מכן. הצעיר התייצב עם אבי הבערה במשטרה ומסר הודעה על גניבת רכב.

משהחלה החקירה, התחזה כי טיים הודיע על מותו. הצעיר הואשם במשטרה במסירת הודעה כוזבת ובגרימת נזק לציבור תוך התחזות כאחר.

מלר"ז: חומת בתי־המלון על שפת הים בתל־אביב מגדילה את הזיהום מרכב

רכטמן: מטרד יפאורה יחוסל תוך 3 חודשים

מאת אורך קיסרי,
כתב „הארץ"

„חומת בתי־המלון על שפת־הים בתל־אביב מונעת מהעיר את אפשרות האורור מכיוון הים, ובכך נוצר במרכז העיר מיקרו־אקלים, שבו שוקעים ללא מוצא המזהמים למיניהם", אמר אתמול מר דוד סיון, מזכיר המועצה הציבורית למניעת רעש וזיהום אויר (מלר"ז), למוסר „הארץ".

מר סיון הוסיף כי חומת בתי המלון האמורה מונעת מרוח מערבית לחדור למרכז העיר ומרחק מד רוחות — לזרזיק את הזיהום לכיוון הים „מצד זה", — אמר, „נדרש להמבריות הזיהום הנפלט מכלי הרכב, ויזיבנ המגורים מזהמים אוויר. זיהום זה כולל בין היתר חומצות חנקן וגופרית, מזהמים, פחמן חד־חמצני וחלקיקי אבק".

מר שמואל רכטמן, ראש עיריית רחובות, אמר לסופר „הארץ" כי תוך שלושה־ארבעה חודשים יחבר מפעל יפאורה — הממוקם באחד מגורים הגדרם מטרד לתושבי המקום — לאחור הנעשיה של רחובות.

מר רכטמן הוסיף: „עם חיסול המטרד האמור, תהיה רחובות העיר היחידה באזור, שאין בה מטרדים".

מפעל יפאורה, למגרי מרי הדר, גרם במשך שנים מטרדי ריחות, יחום אויר ורעש. תושבי המקום, בתמיכת מלר"ז, ניהלו מאבק ממר שך להעברת המפעל לאחור הנע־שיה בעיר.

מגבית למען הנמרים בהודו

מרדי, שוויץ. הנסיך ברנהארד מהולנד, קרא לעולם לסייע להו־דו, בשאל ובאנגלהדש להציל את הנמרים מכליה.

בהודעה לרגל השנה החדשה, שפורסמה כאן, אמר הנסיך ברנ־הארד כי הקרן העולמית לחיות בר, שהוא מכהן כנשיאה, פתחה באחת הגבעות הבדולות ביותר שלה, לגיים מיליון דולר להצלת הנמרים.

„העולם הגיב בצורה נפלאה על האתגר של הצלת היכלי אבר־סימבל במצרים. אני קורא להפ־נות דומה למען הצל אדרה נפ־לאה. זו של חיים, שלא ניתן לחדשה אם הנמרים" — אמר הנ־סיך ברנהארד.

ייתכנו מים על הירח

יוסמון. צוות מדענים שבדק אבנים ועפר שהחזירו האסטרו־נאוטים מן הירח במסע אפולו 17, הביע את הדעה, שכמויות קטנות של מים נמצאות מתחת לפני הירח.

אחד המדענים, ד"ר מייק דיוק, הדגיש עם זאת, כי השערה זו אינה מבוססת להלוטין. הוא אמר: „אם יש שם מים, הרי זה לא יותר מעשירית של אחוז. כל מה שאנו יכולים לעשות עתה הוא לקבוע שאין שם יותר מזה".

ד"ר דיוויד ספרנגמייר, אמר, כי הדגמים של עפרת בסבע כתום שהביאו האסטרונאוטים, ניראים זהים יותר במבט ראש־שון עם תוספת נוון אדום־כתום.

„זהו חומר המזכיר משי. הוא העפר הדק ביותר שראינו עד כה מן הירח", — אמר במסיבת עתו־נאים במרכז לטיסות לחלל. ד"ר ספרנגמייר אמר, כי נראה שחומר מר הוא ממקור הלקני. אולם, מסקנות סופיות יחודעו רק לאחר בדיקות נוספות.

מחקר מגלה:

נשות ארה"ב אינן סרות לצו הכנסיה

ומשתמשות באמצעי מניעה

הושינגטון. מחקר על השימוש באמצעי מניעה בקרב נשים ק־תוליות בארה"ב, גילה, כי שני שלישים מהן משתמשות באמצ־עי מניעה האסורים על ידי הב־נסיה שלהן.

סקירות דומות נערכו ב־1955, 1960 ו־1965. האחרונה, שתוצ־אותיה פורסמו עתה, נערכה ב־1970. השוואה מגלה, כי הנשים הצעירות יותר, נוטות להתעלם במידה רבה יותר מאיסורי הכנ־סיה. נשים בשנות ה־20 שלהן משתמשות באמצעי מניעה בשי־עור 81 אחוזים.

המחקר קובע, שאין סתק שהי־קתולים בארה"ב דחו את הקבו־עה הכלולה באגרת הרדים, של האפיפיור משנת 1968, בדבר פיקוח על הילדה, וכי רב הפער בין התנהגות רוב הנשים הקתו־ליות לבין נישתם של אנשי הכ־מורה שמרניים ועמדתה הרש־מית של הכנסיה.

המחקר הקיף 1035 נשים ק־תוליות לבנות נשואות, בגיל 20 עד 45. בקרב כל הקבוצות גילה המחקר עליה בשימוש באמצעי המניעה האסורים, בהשוואה ל־מחקר הקודם.

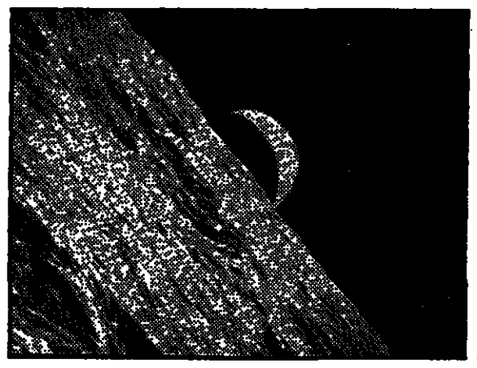

מראה מתוך אפולו. כך נראה חרשש כרור־הארץ, להבדיל מהמושג המקובל עד כה חרמש־הירח, כפי שהוא נראה בעת זריחתו, מעבר לאופק הלבנון. התצלום נעשה מתוך חלונית המיקוד של אפולו 17.

חוזה עתידות אמריקאי מבטיח

סן־פרנציסקו לא תרשמד ברעש אדמה ב־4 בינואר

סאלו־אלמו, קליפורניה. חוזה רעידות האדמה, ראובן ברינשטן, הודיע „בשמחה רבה", כי סן־פרנציסקו לא תרשמד ברעידת אדמה ב־4 בינואר, כפי שחזה לפני שנתיים.

הוא סירב לנקוב במועד חדש להשמדת העיר, עד אשר הפ־חשבים באוניברסיטת קליפור־ניה, לא יבדקו את חישוביו. הוא אמר, כי גילה שגיאה בחישו־בים המתמטיים הנוגעים למצב השמש והירח, שעל יסודם ניבא, שב־4 בינואר 1973 תחיה בסן־פרנציסקו רעידת אדמה.

ברינשטן טען כי כח המשי־כה של השמש והירח, מפעיל הש־פעה על קרום כדור הארץ וגורם רעידות אדמה שניתן להחזותם מ־ראש. סייסמולוגים מבטלים תו־רה זאת.

תחזיתו בדבר רעידת האדמה ב־4 בינואר, גרמה לבהלה בסן־פרנציסקו וברישטן בן ה־66, שבעבר עסק בהחלאת מתימטיקה, נתקבל על ידי המון עניין ועתו־באים ספקניים, כאשר ערך את מסיבת העתונאים שלו.

לונדון. ראש הסקוטלנד יארד ומנקה המכונית המלכותית ב־אירמן באקינגהם בלונדון נמנים על יותר מאלף אנשים שהמלכה אליזבט העניקה להם תארי כבוד, עישורים ואותות הצטיינות.

מגבית למען הנמרים בהודו

מרדי, שוויץ. הנסיך ברנהארד מהולנד, קרא לעולם לסייע להו־דו, בשאל ובאנגלהדש להציל את הנמרים מכליה.

בהודעה לרגל השנה החדשה, שפורסמה כאן, אמר הנסיך ברנ־הארד כי הקרן העולמית לחיות בר, שהוא מכהן כנשיאה, פתחה באחת הגבעות הבדולות ביותר שלה, לגיים מיליון דולר להצלת הנמרים.

„העולם הגיב בצורה נפלאה על האתגר של הצלת היכלי אבר־סימבל במצרים. אני קורא להפ־נות דומה למען הצל אדרה נפ־לאה. זו של חיים, שלא ניתן לחדשה אם הנמרים" — אמר הנ־סיך ברנהארד.

בקצרה

✱ פיהרה, יפאן. גבר בן 27, אשר בילה את 27 השנים האח־רונות על אי קטן ממערב ליפאן, הסכים לחזור על בריחתו ולע־בור לתגורר במיזרח. הוא חחל להתבדד מיד עם סיומה של מל־חמת העולם השניה. „רציתי ל־התרחק מן המגרשותי — הב־היר.

✱ בנגקוק. שני אנשים הרגו איש את רעהו בדרקרב נוסח המערבנים, בנסיון לפכיח מי שלף האקדח המהיר ביותר בב־אות לופבורי, במרכז תאילנד.

בין לונדון לבנגקוק

לאמין אסור לעמוד בראשה של אוגנדה

קובעת מחברת הביאוגרפיה של השליט האפריקאי, האומרת: „השלטון עלה לו לראש..."

לונדון. שליט אוגנדה, גנראל אידי אמין, זכה בכל תארי הגנאי האפשריים במערב, אותם ניתן ליחס לראש מדינה: משוגע, היטלר והשחור, ברברי, חולה. אבל מתברר שיש מישהו בבריר־טניה המבוגרה אחרת. זו היא ג'ודית, הרתנת מליסטואל, שר־רגית רדיו, אשר השלימה בימים אלה את הביאוגרפיה הראשונה של אידי אמין.

ליידי ליסטואל, ילידת הונ־גריה, אשר נישאה למי שהיה מושל באוגנדה, מחדיקה בדעת יותר מעורנות בכל הקשור לאמין.

„הוא חייל מצוין. אילו לא דחקו אותו לעסוק בפוליטיקה, עשוי היה להיות אחד המפקדים הטר־בים באפריקה" — היא מבהרת. „הכוח השלילי שניתן בידיו „עלה לו לראש", הוא תמים, פ־שוט וליכות, אשר שכמו הנ־בודר בביתנאל עד לפני 10 שנים. הוא ראוי לעצמכם כה ויה מתרחש אילו הופיע בינינו אנגלי מן המאה ה־15 תוטל בידיו את השלטון".

קובעת המחברת: „שיטותיו אינן נסבלות. אסור שיעמוד ב־ראש אוגנדה. אבל יחד עם זאת הוא אחד הנשיאים הפופולריים ביותר במזרח אפריקה". בהמשך היא כותבת: „אינני באה להגן עליו. אני רק מעמידה אותו ב־פרספקטיבה הנכונה".

הביאוגרפיה של אמין תוטיע אותו לעסוק בפוליטיקה, אילו לא דחקו בו כדי לחזרים מים מגובה 25 מטר אל תוך המיתקן הבא.

תחליקה נגרמה על ידי תקלה מכ־נית. שאיזרה בתנור חיבשב, הגנ־סא במרתף המיתקן ומתנשא לגובה של כ־22 מטר. התנור מיבש אה־הכתמה באמצעות אוויר חם, המוד־רם על ידי מאוזרים כלפי מעלה. בשעת המבוקר עסקו פועלים בתיקון תקלה בתנור, ולאחר השלמת הת־קון הופעל התנור. שעת מספר אחר ר"כן פרצה הדליקה.

עוכבה המראת מטוס שקברניטו פעל בניגוד להוראות

(ע). — מטוס של חברה זרה שוכב על־ידי מנהלת נמל התעופה לוד, לאחר שקברניטו פעל בניגוד להור־אות מנהל המיקוח בעת הנחיתה בערב הקודם. המטוס הנמיך טוס מתחת לשחור, ועשה תפנית בניגוד להוראות שקיבל ממגדל המיקוח. ל־אחר שהשלים את הנחיתה, נקרא הקברניט לברור התנהגות דין ודב־רים ביגו ובין אנשי הביקורת.

מינהלת הנמל נתנה הוראה שלא לתת למטוס להמריא למחרת הבוקר עד אחרי ברור ותחקיר של המקרה.

כאשר הקברניט וצרגי אותה חוב־רה הופיעו למחרת לחקירה, הודה הקברניט בשגיאתו, ולאחר שהדב־הבר סופיות אושרה המראתו.

מנהל נמל, התשפר, מר שמואל כהלו, שמסר על המקרה, ביקש שלא לנקוב בשם חברת התעופה הזרה שר־היתה מעורבת בעניין.

כץ: דרישת זהב"י לניכויים בעד ילדים תעמיק את הפער

(ל). — דרישת ארגון הבי־(לכיות המשפחה בחכת ילדים). ל־פיה קודה זכאי נישום, שלו יותר משלושה ילדים לזיכוי מס הכנסה בשיעור של אלף ל"י לכל שנת מס על כל ילד נוסף, תסייע הרבה ל־משפחות בעלות הכנסה גבוהה, תסייע מעט לבעלי הכנסה בינונית, ולא תסייע כלל לכ־40 אחוז מכלל המשפחות הגדולות במדינה שהן מעוטות הכנסה — אמר במכתב ש־שיגר אתמול ד"ר ישראל כץ, מנכ"ל המוסד לביטוח לאומי, לד"ר אליעזר יפה, מראשי הבי"ל.

דליקה גדולה במגדל סלע של מפעל הזרע

(ע). כוח כבאים מוגבר עסק אתמול מהשעה 12.30 בצהריים בכיבוי דליקת גדולה, שפרצה ב־אחד ממגדלי הסילו של מפעל הזרע בחיפה.

הסילו משמש ליבש זרעים ד־סתנה. אחד מעובדי המיתקן, בני־מין גוטמן, שעסק בייבש סוהנה, הבחין בחלק העליון של המגורה בעשן שבקע מאחת מארובות ז־אוויר.

שובדי המתקן ניתקו מיד את זרם החשמל וכן את אספקת הסולר. כוח כבאים מוגבר בפיקודו של מר מנחם נרגם, עשו לכיבוי ודליקה. הפער־לה בעשנה בגורה סילוני מים המר־תים לגובה של כ־26 מטר על־ידי תותחי מים.

במגדל המגורה היו כ־6 מנות כתנה, מיועדה לייבש. המשטרה תחזיקה מהמקום עשרות סקרנים.

מאוך לשעה 2 הצליחו הכבאים להשתלט על האש. במקום הופעל מולם הידראולי הכבאים השתמשו בו כדי להזרים מים מגובה 25 מטר אל תוך המיתקן הבא.

בעד נגד שעול

מדור הסעד

המועצה הארצית
של הסטודנטים
לעבודה סוציאלית

יום עיון

על הנושא:

„פעולות התנדבות של סטודנטים לעבודה סוציאלית ליד ועדות ערר לעניני סעד".

יתקיים ביום רביעי כ"ט בטבת תשל"ג (3.1.73) החל משעה 10.30 לפנה"צ במשרד הסעד המחוזי שד' ירושלים, 22, ישו.

על סדר היום:
ועדות ערר, אספקטים מבניים וסקירה היסטוריה — דן שנים רקע והתפתחות, חוקים, תקנות ונהלים בועדות ערר — עו"ד אריה בויק.
התארגנות ועדות ערר ומוקדי בעיות במציאות — הדת ניימלר תרומתם של סטודנטים מתנדבים לועדות ערר — יצחק קדמן שאלות ותשובות, סיכום הדיון — אפרים מיילא.

אורט ישראל-מבוגרים

החטיבה לימודי מינהל מתקדם

אורט ישראל

האם חשבת על התקדמות בעבודתך?

מחוז ירושלים

נפתחים הקורסים הבאים:

✱ חשבי משכורות — 14.1.73
✱ השתלמות במס־הכנסה — 16.1.73
✱ ניכויים אחרים וחוקי עבודה — 16.1.73

פרטים והרשמה: רח' יפו 68, טל. 233367, ירושלים.

מעונין

ב־מגרש תעשייתי

בערך 10 דונם

באיזור רמת-אליהו

לפנות: ת"א, ת. ד. 21102, עבור „מגרש"

בפני בית משפט המחוזי תל־אביב—יפו

תיק אזרחי 320/72

פרסום בקשת פירוק

בענין: פקודת החברות,
ובענין: בקשה לפרוק חברת קרבדהים בע"מ.

נמסרת בזה הודעה שבקשה פירוק החברה הנ"ל הוגשה על ידי בית המשפט הכהתי של תל־אביב—יפו ונקבעה ביום 15.10.72 למשפט הנזכר לעיל על ידי בנק ארץ־ישראל־בריטניה בע"מ ומי נתנה הודעה שבקשת הפירוק הזו המוגדר בפנני בית המשפט המחוזי הדפוס לדין בתל־אביב—יפו ביום 25.1.73 בשעה 9.00 בבוקר, הל נושה או מחותף של החברה הנאה הרוצה להבוך בכתב בבקשה הנ"ל או לאחנבד לכך, רשאי להופיע בעצמו או באמצעות עורך־דין שלו; והמתק מן הבקשה הנאת ייתנן לכל נושה או משתתף של החברה הנדרש אותה מן המהכים כשה בחלמו את התשלום הקבוע בעדה.

מ. מנדלסון, עו"ד
כדרות רוטשילד 14, תל־אביב.

הערה — כל הרוצה להופיע בשעת בירור הבקשה האמורה חייב למסור, או לשלוח על ידי הדואר, לאים החתום לעיל הודעה על רצונו זה, והודעה הציין את השם והכתובת של האיש או, אם יהיו פירמה, אז השם והכתובת של הפירמה והא ברוכה להיות הדומה על ידי האיש או הפירמה או על ידי עורך־הדין שלו או כלה (אם יש לה עורך־דין), ונרוך לבשרה או — אם הוא נכלוה על ידי הדאר — בדר לשלוחה בזכון ריסמיק לכתן הגיע אל החתום לעיל לא יאחר מ־שעה אחרי הבוקר של יום 24 לחודש יבואר 1973.

מס/3066

עקודת החברות
צו פרוק ראשונה ראשונות

שם החברה: פרי השומרון כ־ל"מ, מקום בשרד הרשום: כתובה עולים איזור התעשיה, פרדס־חנה. בית המשפט המחוזי של: חיפה. תיק־אזרחי 1281/72, תאריך צו ה־פרוק: 7.12.72, הוגש הבקשה ל־אסופת ראשונות: ביום 12.2.73 ב־בשרד סגנ הנבחים הרשמי, רח' שבדיהו לוין 3, חיפה. שעת האס־פות: 1) נושים בשעה — 09.00, 2) משתתפים בשעה — 09.15.

חיפה, כדי בטבת תשל"ג
29.12.72

י. יקותיאלי, עו"ד
סגן כונס הנכסים הרשמי

בבית המשפט המחוזי בחיפה

תיק מסחרי 168/73

בענין: שובון הבנות הרים אריק דיל מנפר ביום 25.3.72 בקרית הבנון.

ההבקשות מיועה אריך עיי בית שמרון את נכסי עיד בשרוה ר מגרים 41—39 חיפה.

הודעה

לאחרי יודע כי הבבקשה הנ"ל ה־שה ליתן צו הכנרון על הדודה. הבני מזכיר בזה כל אדם הרוצה שהו לו טובת הנאה מצובון הבנות ורצה להתנבד לה, לתגיש תוך 15 יום מיום פרסום הזכנה זה, והנגדת ל־אותה הכרזה, ואם לא כן, יתן ביה המשפט צו כמוב בעניינו.

ש. רוי סופר רשם

חוק הבנון הבניה השכיה — 1965
מרחב תכנון מקומי, חלון

הודעה בדבר הפקדת תכנית מפורטת

נמסרת בזה הודעה, בהתאם לסעיף 89 לחוק התכנון והבניה, תשכ"ה — 1965 כי במשרדי הועדה המחוזית לתכנון ולבניה, מחוז תל־אביב ובי־בניה, חלון הופקדה תכנית מפורטת מס' 227", ביחוד עם התשריט המצורף אליה.

אלה הם השטחים הכלולים בתכ־נית:

חלקי גושים: 7171, 7164, 7163, 7161, 6996 וחלבות דרכים בשכונה עם.

כל מעונין בתכנית רשאי לעיין בה ללא תשלום בימים ובשעות שה־משרדים האמורים פתוחים לקהל.

כל מעונין בקרקע, בבנין או בכל פרט תכנוני אחר, הרואה עצמו נפגע על ידי התכנית וכן מהנדס הועה מקומית שמרחב התכנון שלה כלול בתחום התכנית אי גובל איתו, רשאי תוך חודשים מיום פרסומה של ההודעה זו ברשומות להגיש הת־נגדות לתכנית במשרדי הועדה ה־מקומית האמורה.

א' טבת תשל"ג
6 דצ' 1972

(—) ד"ר רהניק,
יושב ראש הועדה המחוזית
לתכנון ולבניה
מחוז תל־אביב

חוק הבנון הבניה תשכיה—1965
מרחב תכנון מקומי
ראשון לציון

הודעת בדבר אישור שינוי תכנית מפורטת

נמסרת בזה הודעה בהתאם לסעיף 117 לחוק התכנון והבניה, תשכיה—1965 כי הועדה המחוזית לתכנון ו־לבניה, מחוז המרכז, החליטה ב־אישור שי־תפנים, לאשר שינוי תכ־נית מפורטת הנקראת:

„שינוי תכנית מפורטת מס' רא/129/9". שהודעה על הפקדתה ביחס עם התשריט המצורף אליה פורסמה בילקוט הפרסומים מס' 1684, תשליא, עמ' 600.

השינוי האמור בצורה שבו הועדה המחוזית אישרה אותו ביחד עם ה־תשריט המצורף אליה, הופקד במש־רדי הועדה המחוזית האמורה וכן במשרדי הועדה המקומית לתכנון ו־לבניה ראשון לציון וכל מעונין, רשאי לעיין בו ללא תשלום בימים ובשעות שהמשרדים האמורים פתו־חים לקהל.

א. חיון
יו"ר הועדה המחוזית
לתכנון ולבניה, מחוז המרכז
כ"א סבת תשל"ב, 26.12.72

שלג פרסים בקיבוץ הסקלים!

בכל יום ו'
במוסף הסופשבוע
של „הארץ"

חוק הבנון הבניה תשכיה — 1965
מרחב תכנון מקומי שרונים

הודעה בדבר אישור תכנית מפורטת

נמסרת בזה הודעה, בהתאם לסעיף 117 לחוק התכנון הבניה, תשכיה—1965, כי הועדה המחוזית לתכנון ולבניה, מחוז המרכז, אישרה הבניה כפורטת הנקראת „תכנית מפורטת מס' הצ/83", שהודעה על הפקדתה יחד עם התשריט המצורף אליה, ערסמה בילקוט הפרסומים 1825 ותשליב עמ' 1695.

התכנית האמורה, בצורה שבה אישרה הועדה המחוזית ביחד עם התשריט המצורף אליה, הופקדה ב־במשרדי הועדה המחוזית האמורה וכן במשרדי הועדה המקומית לתכנון ולבניה שרונים, וכל מעונין רשאי לעיין בה ללא תשלום בימים ובשעות שהמשרדים האמורים פתוחים לקהל.

א. חיון
יו"ר הועדה המחוזית לתכנון ולבניה, מחוז המרכז
תאריך: 8.12.72

מודעה על קבלת ההלמה מיוחדת לפירוק החברה מרצון אריגים בע"מ (הצ/2618)

ניתנת בזה הודעה כי באסיפה הכללית שלא מן המנין של החברה הנ"ל שנועדה ונתכנסה כהלכה ביום 28.12.72 נתקבלה והחלטה מיוחדת לפרק את החברה מרצון ולבנות את ה' דב יעקובוביץ מרחוב קפלן 85, הרצליה פתוח, כמפרק החברה.

כל נושה שיש לו תביעה נגד החברה הנ"ל יגיש את תביעותיו בצירוף הוכחותיהן תוך 21 יום מיום פרסום הודעה זו למשרד למפרק הנ"ל.

נושה אז אדם אחר, אשר לא יגיש הביעותיו כאמור תוך הזמנ הנ"ל, לא ייכנה.

(—) דב יעקובוביץ — מפרק

חוק הבנון הבניה השכיה — 1965
מרחב תכנון מקומי שרונים

הודעה בדבר אישור תכנית מפורטת

נמסרת בזה הודעה, בהתאם לסעיף 117 לחוק התכנון הבניה, תשכיה—1965, כי הועדה המחוזית לתכנון ולבניה, מחוז המרכז, אישרה הבניה כפורטת הנקראת „תכנית מפורטת מס' הצ/88", שהודעה על הפקדתה יחד עם התשריט המצורף אליה, ערסמה בילקוט הפרסומים 1825 ותשליב עמ' 1695.

התכנית האמורה, בצורה שבה אישרה הועדה המחוזית ביחד עם התשריט המצורף אליה, הופקדה ב־במשרדי הועדה המחוזית האמורה וכן במשרדי הועדה המקומית לתכנון ולבניה שרונים, וכל מעונין רשאי לעיין בה ללא תשלום בימים ובשעות שהמשרדים האמורים פתוחים לקהל.

א. חיון
יו"ר הועדה המחוזית לתכנון ולבניה, מחוז המרכז
תאריך: 8.12.72

חוק הבנון הבניה השכיה — 1965
מרחב תכנון מקומי, חלון

הודעה בדבר הפקדת תכנית מפורטת

נמסרת בזה הודעה, בהתאם לסעיף 89 לחוק התכנון הבניה, תשכיה — 1965 כי במשרדי הועדה המחוזית לתכנון ולבניה, מחוז תל־אביב ובי־בניה, חלון הופקדה תכנית מפורטת

ספורט

בעריכת יחזיאל ארזי

בוטל מחנה האימון של סגל הכדורסל

טייכנר הודיע על פרישתו ★ ריב המתחמנים נעדרו ★ המאמן חמו: ההכנות לא ייפגעו

מאת שמואל קליגר,
מאת סופר ספורט „הארץ"

„אין צורך להיתפס לבהלה", אמר אכס אלברט חמו, עוזר־מאמן בית הכדורסל, בתדיפו על ביטול מחנה האימון בן שלושה הימים ש־אכור היה להתחיל אמש אחרי הפר־גה ארוכה.

להיכל הספורט בית־אליהו הגיעו אכס רק מעטים מן המתחמנים הח־דשים לסגל, ולפיכך לא היה טעם לכנסם למחנה האימונים. שמואל אביטר, גבריאל נורסרק ואיתמר מרוך הודיעו, כי מהמת מחלה לא יוכלו ליטול חלק במחנה האימונים. הכן קרן, צבי עובד, בועז יואי ר־זילברמן כצדיים עוזה בעיצומה של הכנה לאליפות צה"ל, שהחלה בין ה־15 ל־23 בינואר. אילוח הודיע כי בטל בחינותיו באוניברסיטה יאלץ להיעדר, ואילו אלן פרידמן נמצא בארצות הברית.

התפתחות מפתיעה חלה לגבי ה־כדורסלן גבי טייכנר, שהודיע באופן רשמי על פרישתו מהנבחרת. טייכנר אמר, כי אינו רואה עצמו מתאים למסגרת זו, וגם אינו יכול להשתלב באימוני הנבחרת.

רק ששה כדורסלנים השתתפו ל־בסוף באימון: סורנשין, ליבוביץ, חורי, גלבוע, גינזין ואיינגר. גם כדורסלני מכבי לא הפגינו נכונות כובדת, וקיימו אימון משותף עם לחקני הנבחרת.

בשל מכת ההיעדרויות, הודיעו עוזר־המאמן אלברט חמו ומנהל ה־נבחרת עמיקם שפירא על ביטול מחנה האימון.

המאמן חמו הביע בטחונו, שבי־שול המחנה הראשון בהדרכתו לא יפגע בהכנות, מאחר ועד לחודש מאי — המועד בו תשתתף הנבחרת ה־לאומית באליפות אירופה לדרגה ב' בוינה — נותר זמן רב.

חמו אמר, כי ריב הכדורסלנים שלא באו אמש משתתפים בפורה זו או אחרת, באימונים אינטנסיביים הן במסגרת צבאית הן בקבוצותיהם. הוא הוסיף, כי כמה שחקנים כנראה לא יוכלו ליטול חלק במשחקי ה־נבחרת באליפות אירופה, כך שיתחכן צירופם של כדורסלנים חדשים לסגל.

זלצר דחה הצעת הכח מלבורן

מאת סופר „ספורט הארץ"

זאב זלצר, קפטן מכבי פתח־תקוה, יכריע להודיע בקרובו — אחרי ש־דחה את הצעתו של מנהל הכח מל־בורן להצטרף לקבוצה האוסטרלית. בנאנל הקבוצה, שייג חזוקים, ש־כהה בישראל 10 ימים ועוד אחמל, נתבקש להחתים שני כדורגלנים ל־הכח מלבורן לקראת הפגה שתיפתח בחודש הבא. בהקופה שהוגו דאה כמה משחקנים התרשם בעיקר מ־שני כדורגלנים, זאב זלצר ומכבי פתח־תקוה ושלמה ניגיו ממכבי יפו.

זלצר הסביר, כי בתנאים המוצעים לו אינו יכול לעזוב את ישראל עם אשתו וצני ילדיו, ולכן אין הוצעה אקמואלית לגביו. מנהל הכח מל־בורן הביע תנאים דומים לשלמה ג־ניו, והיה עד לשבוה כי שחקן זה לא יקבל שחרור מאנדתו. הוא ביקש בגיגיל להבטיח כמה שבועות כדי ש־יוכל לבדוק, אם יהיה הכח מלבורן מוכן לסלם לכדורגלן חיפואי מש־כורה בתקופת היותו בהשגר בין־לאומי.

אליפות צה"ל בכדורסל תחל ב־15 בינואר

משחקי אליפות צה"ל בכדורסל לחיילים ולחיילות יחלו ב־15 בינואר בספרים, בחולון ובית־אליעזר. משי־חקי הגמר יחלו ב־23 בחודש בהיכל הספורט בית־אליעזר.

אליפות כדורגל פיקודית תהיה הערב ב־8 במגרש האוניברסיטה ה־עברית בירושלים.

חקירה

מאת אברהם פן

כשתצלומיהם של ארבעה משקול־אים, שהיו בין י"א נרצחי מינכן, מתנוססים על בימת תחרויות, ו־מעלים את זכר מוראות ה־5 בספ־טמבר 1972 — היתה בשבת בבית־ספרת בגבעתיים אליפות ישראל ב־הרמת משקולות. יותר מ־40 ספורט־אים באו לאכזן את שריריהם, כדי להתכונן על תוארי האליפות ב־9 משקלי גוף שונים.

כל איכות שספורטאי התכונן לבי־צוע תרגיל, לא יכול היה שלא לה־תקל בפגיהם החייכניות של ארבעת הזרועות, כאילו שאלו: „מה, נראה אותך..." היה זה המכבש המרשם ביותר באליפות, אשר מלבד השם היומרני לא היה בה מי שיכיר כי העולם — והספורט הישראלי בתו־כו — מצויים בעשור השמיני של המאה העשרים.

היתה זו אליפות ראשונה ללא הוצאתם של יוסף רומנו, דוד ברגר ואבי פרידמן הי"ד. ללא דמו־תו המוסכת של יעקב שפרינצר. החולל שהוזעזע — בלט; אבל הוא הוגבש פי כמה בחולל המקצועי, ש־איש כלל לא מרח לפלאו.

מאחורי הקלעים ולפניהם

היה מי שהגדיר את האליפות כ־סובבה. צוינה השגת ארבעה שיאים חדשים. אבל מה שנראה לנו, משר־רות הקהל באולם בית־שרת, ומאחו־רי הקלעים — מקום שם התכנבו הספורטאים לתחרות — היה שונה לחלוטין.

נתחזיל מן הקל ונעבור לכבד יו־תר.

זו היתה אליפות — אבל לא היתה לה מוכירות ראויה לשמה. קריאות הכרזה נעשו בעבריית קלוקלת, תוך שיבושי לשון, שהפכו עד מהרה לשיבושי לצון. כאשר מישהו מה־צופים רצה לדפוק כמה מרים המש־קולאי על תביעה — היה חייב ל־בוש זאת. אפילו לוח פרסיסיבי, שיורה מה המשקל המונח באותו רגע על מוט המשקולת, לא הוצא.

איש לא חשב על כך. איש מה־ספורטאים אף לא מרח להוכיח, ש־הוא שייך למרפדון כלשהו. איש לא הציג כרטיסי מחתרה. לפחע שרתה האמונה המיוחדה בכל. אמרה שאתה שייך להפועל תל אביב — האמינו לך. אמרה מכבי אחר — גם זו לי־טובה.

אבל בעוד שכל אלה הם פרטים שוליים, שאין בהם כדי להשפיע על הישגו של המתחרה, היו שני מחד־לים שהחזירו את הענף שנים רבות לאחור: הסיפוס ותתבאים להכנת הספורטאים.

זוהה פרוצה לרוח

„בגום הצבבר כך, בלאנו, המשר־תנים באליפות לחתוכם מתוחת ל־בגיך, בשלום שמלבש מרגיל בלבם. הר־תוצאה: שלושה ספורטאים נפגעו בשריריי בגבם. אחרים לא הגיעו ל־מיצוי שיא יכולתם, ואין אנו נכ־נסים כאן לדרשים הפיזיולוגיים או הפסיכולוגיים, המחייבים חימום טוב. ואחרון, אם כי לא חביב — השי־פוט: שני שופטים בין־לאומיים פו־עלים בארץ: חיים אהרונוביץ' מ־חיפה ואברהם ברונר מתל־אביב. אהרונוביץ הגיע להשתתף באליי־פות ככתחרה, ונפסל. ברונר כלל לא התכון לשפוט. במכתב שקיבל זמן קצר לפני האליפות, כתובת השיפוט, נאמר לו: כאשר נחזק לשרותך — נודיעך.

כך הופעלו באליפות — אירוע שאמור היה להיות שיאו של הענף — שופט כדרגה לאומית ושופטים מדרגות נמוכות הרבה יותר, ש־התקנות אוסרות על הפעלתם בתח־רויות כה חשובות. והתוצאה אישי־רים לא מדייקים של הרמות, או פסילות שלא במקומן. למביטים ב־ענף היתה זו חוכא ואיטלולא.

כאשר עובתי את המקום, כמי שמקורב לענף 15 שנה, חשתי צבי־טה עזה של כאב על אליפות, שגם אנשי המשקולות לא היו מסוגלים להריבה לרמה נאותה.

רוזנטל התאמן בהפועל פתח־תקוה

מאת סופר „ספורט הארץ"

שמואל רוזנטל, כדורגלן בדרוסיה מנשנגלדבאך, חזר אתמול לקבוצת־האם שלו הפועל פתח־תקוה — ה־פעם רק כדי להתאמן בשורותיה.

רוזנטל, שבא לפני כעשרה ימים ממערב גרמניה לחופשת מולדת, לקח בהתמנות בשבוע הראשון ל־בואו. ביתתיהם ואלים ואתמול, כ־שבבד אימון של הפועל פתח תקוה לגופו, ערך את האימון הראשון שלו בישראל. רוזנטל עשה רושם מלוטש ויכולת הכדור שלו שוטרה ללא הכר.

בסיום האימון, כאשר נשאל מאמן הפועל פתח־תקוה רחביה רוזנבוים לדעתו על רוזנטל, השיב: „הלוואי והיה משחק כזה בהפועל פתח־תק־וה".

השחקן עצמו, כשהוא מתנשף ר־אגלי דיעה נוטפים מעניו, אמר: „חשתי עייפות לקראת סוף האימון, כנראה בגלל הפוגה בת שבועיים. אבל אני מקווה, כי עד לבואה של כנעמנגלדבאך בשבוע הבא אחזור ל־כושרי המלא, אחרי שאתאמן פעמיים ביום, בבוקר ואחר־הצהרים".

ניקומב וקורט זכו באליפות אוסטרליה

מלבורן, 1 (עיר). תוארי אליפות אוסטרליה בטניס נפלו כאן בידי גיון ניקומב ומרגרט קורט.

במשחקי הגמר, שהיו כאן היו לעיני 12,000 צופים, ניצח ניקומב את הנרדילאנדי אוגי מארון בקו"ב שנמשך 144 דקות (3:6, 7:6, 5:7, 1:6) וקורט גברה תוך 62 דקות על ארבון גולאגונג (4:6, 5:7). היתה זו זכייתה ה־11 באליפות אוסטרליה.

היתה זו זכייתו הראשונה של גיון קומב בן ה־38 באליפות ארצו, אשר פתחה בעבר דרך לזכיה ב„גראנד סלאם", אם יוכה כמובן השנה בשלוש האליפויות הגדולות של רולאן גארו (פאריס), ווימבלדון ופורסט־הילס הילס (ניו־יורק).

ניקומב נטל תואר נוסף, כשיחד עם הוותיק מר אנדרסון גבר על אלכי סנדר וובנס 3:6, 4:6, 6:7.

אלן גילזין מסוטהאם (מימין) וגין מקייל מולבס מנתרים לכדור במשחק הגומלין, בחצי־גמר גביע הליגה האנגלי, שהס־תיים בלונדון ב־2:2. סוטהאם, שניצחה 1:2 במשחק הראשון, עלתה לגמר. (צילום רדיו של אי.פי.)

מחדלים באליפות המשקולות

ספורטאים הופיעו ללא כרטיסי מתחרה ★ תקלות ארגוניות ★ שיפוט לקוי ★ זלזול בקהל ובמשתתפים

כשתצלומיהם של ארבעה משקול־אים, שהיו בין י"א נרצחי מינכן, מתנוססים על בימת תחרויות, ו־מעלים את זכר מוראות ה־5 בספ־טמבר 1972 — היתה בשבת בבית־ספרת בגבעתיים אליפות ישראל ב־הרמת משקולות. יותר מ־40 ספורט־אים באו לאכזן את שריריהם, כדי להתבדד על תוארי האליפות ב־9 משקלי גוף שונים.

כל איכות שספורטאי התכונן לבי־צוע תרגיל, לא יכול היה שלא לה־תקל בפגיהם החייכניות של ארבעת הזרועות, כאילו שאלו: „מה, נראה אותך..." היה זה המכבש המרשם ביותר באליפות, אשר מלבד השם היומרני לא היה בה מי שיכיר כי העולם — והספורט הישראלי בתו־

הודעה חשובה לפותרי חידון הסמלים

במוסף השבועי של הארץ

גזור כאן

חידון סמלים

חידון מס' 1 - 29 בדצמבר 1972

לכבוד
ת.ד. 14090 תל־אביב
עבור „חידון סמלים" — מוסף הארץ

שם _____

רחוב _____ מס' _____

עיר _____ טלפון _____

להלן טופס התשובות לחידון הסמלים. מלא אותו בהתאם להנראות, ציין את שמך וכתובתך ושלח בהקדם. בהצלחה.

מס' הסמל	מתאים להגדרה	מס' הסמל	מתאים להגדרה	מס' הסמל	מתאים להגדרה
1		19		37	
2		20		38	
3		21		39	
4		22		40	
5		23		41	
6		24		42	
7		25		43	
8		26		44	
9		27		45	
10		28		46	
11		29		47	
12		30		48	
13		31		49	
14		32		50	
15		33		51	
16		34		52	
17		35		53	
18		36		54	

גזור כאן

על מנת לאפשר לפותרי חידון הסמלים במוסף השבועי של „הארץ" להגדיל את סיכוייהם לזכות בפרסים — הננו מביאים כאן תלוש פת־רון נוסף לחידון מס' 1 שהופיע ביום ו' האחרון.

אין הכרח לשלוח יותר מפתרון אחד, אך קור־אים שישלחו פתרונות אחדים, יגדילו את סי־כוייהם בהגרלה.

חשוב מאד!

שלח כל פתרון במע־טפה נפרדת! כל מעטפה תשתתף ב־הגרלה ותגביר את סיכוייך לזכיה ב־פרס.

מלא ושלח עוד היום!

תלוש פתרון

נוסף יופיע בעתון הארץ בכל שבוע ביום שלישי

המאמן אליעזר שפיגל עדיין זהיר:

הכח ר"ג יסיים בין 4 הראשונים בליגה

מאת שמואל קליגר

אליעזר שפיגל הוא כיום, ללא ספק, המאמן המאושר ביותר בישר־אל. הסיבה: קבוצתו, הכח רמת גן, ממוקמת בראש הטבלה הלאו־מית בכדורגל מחדרה. בעונה 23 נקודות והיא מקדימה את הפועל ת"א בשתי נקודות ואת ירושלים ה־עיקשת מתמול־שלשום — מכבי יפו — חמש נקודות.

יש לזקוף לזכותו של המאמן ה־חדש יקורה נוספת: בהיותו מאמן הכח רמת גן מאז ארבע עונות רצו־פות, כבר נשמעה בתחני הקטגוריה הדרישה להחתימו לעונה נוספת. אם יצטר שפיגל להצעה, יזחיק בשיא המחדש של איתמן קבוצה אחת 5 שנים רצופות. שום מאמן בליגה ה־לאומית לא סגל תקופה כה ממו־שכת בקבוצה אחת.

כיצד מעריך המאמן שפיגל את סיכוני קבוצתו לזכות באליפות?

שפיגל (לאחר הרהור קל): „אנו בעמדה מבטיחה, אבל לפניו עוד 14 מחזורים קשים. הרבה עלול ל־התרחש בהם. בשלב זה אסור לה־סיק מסקנות מרחיקות לכת. בדבר אחד אני בטוח: קבוצתי תתמוד ב־מקום העונה אחר מארבעת המקו־מות הראשונים".

שפיגל קובע, כי הפועל ת"א, מכבי יפו והפועל ירושלים, הן ה־קבוצות שיהולו עם הכח מאבק צ־מוד ודיקש בצמרת הטבלה. הן יתמכו את ארבעת המקומות הרא־שונים בהתאמה זו או אחרת.

רוח אחת ומשמעת

שאלה: כיצד אתה מסביר את הישגה המרשים של קבוצתך? ד־ר האם היא עונה בטיאה?

אליעזר שפיגל: „הכח מצוי ב־רגע בטחון טוב, אם כי לדעתי הפגין יכולת טובה יותר בסוף ה־שנה שעברה, הגם שהדבר לא הס־פיק לזכיה באליפות בגלל חוסר יציבות לאורך העונה כולה".

שפיגל מונה כמה סיבות להישגה הנוכחי של קבוצתו: „רוח צוות ר־משכנת ברזל של כל השחקנים, ל־לא יוצא מן הכלל. רוב השחקנים, שיכולתם לטבלה מבינונית, מבצעים בשלמות את כל הוראותי ומצטיינים בשיתוף פעולה למופת. אולם, בלי לגרוע מהלקם של האחרים בהטיית שכם, אין ספק שמכובד הקבוצה ד־המוציאים לפועל הציקריים שלה הם יהודה שחרבני וצבי פרקש. ה־נושאים העיקריים בעול ומהמהם ב־קבוצה אותה מונקציה, שמילאו ב־שעתו גיורא שפיגל במכבי ת"א ו־מרדכי שטיגלר במכבי נתניה.

שאלה: הזכרת את בנך, גיורא. האם הימודד מתרכב מכבי ת"א ה־עונה היא הסיבה להדרדרות של ה־קבוצה?

המאמן שפיגל: „אין לי ספק, ש־אכנם כך הוא. כמו שאין לתאר את הכח בלי שחרבני ופרקש, כך גם ברור שבלי גיורא אין מכבי ת"א יכול להיות אותו תלכיד קבוצתי כפי, שהיה בעבר. אם יחזור גיורא למכבי ת"א, אין לי ספק, שתקבו־צה תוכל להשתלב שוב בצמרת, אפילו העונה".

גם בית רע — הוא בית

שאלה: הסטטיסטיקה מוכיחה, ש־קבוצתך הטיבה את נצחונותיה דוו־קא בבית־הבית, אך הפסידה נקו־דות רבות בחוצה. כיצד תס־ביר זאת?

שפיגל: „הפסדנו נקודות בבית ובנסיבות בהן לא היינו מחמיצים אותן בשום אופן, במגרש טוב יותר יהיו עוד בעוכרינו. כללות הכל, גם בית רע הוא עדיין ביתי".

חלקו של אליעזר שפיגל בקבוצתו משתקף היטב בדבריו של כוכב הקבוצה, יוחה שהרבני, שב־עת האחרונה קנה לו מקום־קבע בנבחרת הלאומית. אותר שחרבני „שפיגל הוא מאמן נפלא. על יכולתו המקצועית אני פסוד מלהוסיף את ה־ביבור, כי הדבר יודע ברבים. מה שחשוב לא פחות הוא גישתו לשחר־קנים, גישה אבהית ולבבית. תמיד ישחחל לפתור את הבעיות בפנים. אם אנחנו לא נשכפת הכבוסה ה־כלוכלכת החוצה, הרי זה רק מזכי־תו. בכל קבוצה נוצרות בעיות, וכך גם אצלנו, אבל כאן הן גם נפתרות — זה ההבדל הגדול".

קנדה — ארה"ב 5:6 בהוקי קרח

בלומינגטון, מינסוטה, 1 (אי. פי.). בהמרת המנצ של בריה"מ, שלא נר־אתה עד כה הבחרותה של ארה"ב, שלא זכתה בשום נצחון, ותפרדו כ־יום ג' (היום) במשחק השלב המוקד־דם של מחרגיר גמר הגביע העולמי בהוקי קרח, הנערך כאן.

במשחק שהיה ביום אי בין נבח־רות קנדה וארה"ב, הצליחו הקנדים להתגבר על הנאנשות אמריקאית מפתיעה כדי לסיים בתיקו בשיעור 5:6, במשחק החכרישי בטורניר. קר־דם לכן נרשמה קנדה על ידי בריה"מ 3:12.

קבוצה מארה"ב ניצחה בטורניר נוער בכדורסל

קבוצת ניוברג ממדינת ניו־יורק זכתה בטורניר הבין־לאומי לנוער ב־כדורסל, שהיה במסגן וינגיים, בשני־נחה במשחק הגמר את קבוצת הנו־ער של הפועל, ת"א 49:56 (19:31). בחצי הגמר ניצחה ניוברג את עמק סוך הירדן 17:52, והפועל ת"א גבר על קליר דוד 28:45.

מודיעין אזרחי חוקר הצעת שוחד בליגה א'

מאת סופר „ספורט הארץ"

500 ל"י הוצעו לאחד משחקני ליגה א', כדי שלא יופיע בהרכב קבוצתו באחד ממשחקי הליגה. הס־דבר בשחקן מפתח באחת מקבוצות ליגה א' במחוז הצפון. קבוצתו של הכדורגלן נתמודדה עם אחת הקבו־צות הבאבקות העונה על כהר ה־אליפות.

הכדורגלן מיהר להודיע על הה־צעה שהוגשה לו למנהל קבוצתו, הוא בעל חשיבות בצמרת הטבלה. פרטי פרשה זו נחקרים עתה על־ידי מודיעין אזרחי בחיפה.

כפי שנודע, דחה הכדורגלן את ההצעה מיד, אולם לא יכול היה לחתת את הסכיע בשלב מאוחר יותר.

המשחק האמור נסתיים בהפתעה, וקבוצתו הצמרת לא זכתה בו ב־2 הנקודות.

כדורגלני אנגליה רוצים להיות אדונים לעצמם

תובעים חופש־העברה עם סיום תקופת החוזה

לוטון, 1 (מ". פי.). שחקני הכ־דורגל המקצועיים של אנגליה הגי־עים להעניק לתם חופש פעולה, עם סיום תקופת חוזה־המשחקים שלהם. תביעה זו שלולה גלועצע את מועדוני הכדורגל באנגליה, מבחינה כספית. בעיקר נוכח העובדה שמצבם מבחינה כלכלית אינו שפיר.

עם זאת כדרים ראשי הכדורגל ב־אנגליה, כי לא יוכלו לדחות את מתן הסכמתם לתביעה זו, לאורך זמן. על־פי התקנות השוררות עתה, רשאי מעמדון להכשיר ולשחרר בשחקן גם לאחר שחוזהו פוקע.

איגוד שחקני הכדורגל המקצועיים באנגליה תובע את הכוח לכל כדו־רגלן לחתום על חוזה עם קבוצה בה הוא מצטו חפץ, אפילו אם מעמדתו הנוכחי שילם המרתו יותר מ־200 אלף ל"י בשנת רכישתו.

חופש תנועה לשכירים

האיגוד יודע כי עם הצטרפותה של בריטניה לשוק האירופי המשותף, אין כל סביבה שתביעתו תתקבל. עם הצטרפות בריטניה לשוק, תופעל בה אוטוטית שוק בדבר חופש תנועה של שכירים. כדורגלנים רואים עצ־מם מבחינה זו כבל השכירים האח־רים, ותובעים את הסרת ההגבלות המתיבות אותם.

שיטת הקבוצות הנוכחה עד עתה באנגליה היא בת 100 שנה, ושמ־שה יסוד לכדורגל האנגלי. עתה נר־אה כי הגיעו ימיה האחרונים. פירוט הדבר לגבי המתאגדים הוא, שהגי־אותיהם ברכישת שחקנים יגדלו ב־מידה ניכרת. מבלי להתחשב בגובה ברנר הבקיע לזכות הניצל, אך פרץ הוסיף שער וקבע 5:2. שער נוסף של ברנר נבבע לפני הסיום. בחי־מדרון של בירנו, הגן על שער ה־פועל תל־אביב יעקב רודיק.

נבחרת הנוער, שוחצה בבכרור למחנה אימונים ברובניה, לפני הי־פגתה במהראון במחצית אפריל, הו־פיעה בהרכב: ויימן, י. צמרם, ח. בר, זילברשטיין, רוזנסל, י. ששון, תא־שמע, מקבל, לבנטל, פרץ ו־שהייצר.

רץ מקולומביה ניצח בסאו פאולו

סאו פאולו, 1 (עיר). הרץ ה־קולומביאני ויקטור מורה (31), זכה כאן הלילה בחידון ה„קוריזה" ה־מסורתי, כשהוליך מקו הזינוק עד לסיום 8500 המטרים, בקבעו זמן של 23:24.2 דקות.

היתה זו הופעה שליטית של ה־מנצח ב„חידון הסילבסטר", שהחל 10 דקות לפני צאת 1972.

שני הרצים המכסיקאי מריו פאראז, שפיגר ב־43 שניות אחרי המנצח, הפיני פקה פאייטאריינטה היה שלי־שי, הרחק מהמנצח — 24:17.0 דקות, לפני הבריטי דיויד בלק — 24:25.4 דקות.

האלוף האוליכפי בריצות 5,000 ו־10,000 מטרים, הפיני לאסה ויר־נאן, סיים בבקום השמיני בזמן של 24:33.7 דקות.

שכו של האתלט הישראלי, יאיר פנטילאט, איננו כופיע ברשימה 15 הרצים הראשונים. יותר מ־300 שוטרים שכרו על מסלול המירוץ, שלציתו הקבצו למעלה מ־80 אלף צופים. במירוץ נטלו חלק 42 רצים מ־25 ארצות, וכן 155 רצים מבראזיל.

פרץ (4 שערים) הכניע את הפועל תל־אביב 3:5

נבחרת הנוער בכדורגל ניצלה הרכב לקוי של הקבוצה הלאומית לנצחון במשחק מבחן

מאת סופר „ספורט הארץ"

נבחרת הנוער של ישראל בכדו־רגל, המהכנגה למשחקי גביע אס"ה בטהראן, גברה אתמול במשחק אי־מון בבלומפילד על הפועל תל־אביב 5:3, תוך ניצול הרכבה החסר של הקבוצה הלאומית.

הטובה שהאמן הנוי גיים שיי־נף בהרכב הפועל רק ארבעה מחש־קיה הקבוצים, הקהה על חביבין הצעירים של דוד שוייצר, שגילו יתי־רון מלוס הירחו מן המחנה רק לק־ראת המשחק, כאשר כבר הוליכו ביתי־רון בן שלושה שערים.

כוכב המשחק היה ויקי פרץ, חלוץ נבחרת הנוער, שהבקיע ארבעה מן השערים. הנוער הוליך 2:0 בשע־ריהם של פרץ ושוייצר לפני ש־אברהם לוי צימצם את הפערי ואז הבקיע פרץ שני שערים רצופים.

תובעים חופש-העברה עם סיום תקופת החוזה

לוטון, 1 (מ". פי.). שחקני הכ־דורגל המקצועיים של אנגליה הגי־עים להעניק לתם חופש פעולה, עם סיום תקופת חוזה־המשחקים שלהם. תביעה זו שלולה גלועצע את מועדוני הכדורגל באנגליה, מבחינה כספית. בעיקר נוכח העובדה שמצבם מבחינה כלכלית אינו שפיר.

עם זאת כדרים ראשי הכדורגל ב־אנגליה, כי לא יוכלו לדחות את מתן הסכמתם לתביעה זו, לאורך זמן. על־פי התקנות השוררות עתה, רשאי מעמדון להכשיר ולשחרר בשחקן גם לאחר שחוזהו פוקע.

איגוד שחקני הכדורגל המקצועיים באנגליה תובע את הכוח לכל כדו־רגלן לחתום על חוזה עם קבוצה בה הוא מצטו חפץ, אפילו אם מעמדתו הנוכחי שילם המרתו יותר מ־200 אלף ל"י בשנת רכישתו.

חופש תנועה לשכירים

האיגוד יודע כי עם הצטרפותה של בריטניה לשוק האירופי המשותף, אין כל סביבה שתביעתו תתקבל. עם הצטרפות בריטניה לשוק, תופעל בה אוטוטית שוק בדבר חופש תנועה של שכירים. כדורגלנים רואים עצ־מם מבחינה זו כבל השכירים האח־רים, ותובעים את הסרת ההגבלות המתיבות אותם.

שיטת הקבוצות הנוכחה עד עתה באנגליה היא בת 100 שנה, ושמ־שה יסוד לכדורגל האנגלי. עתה נר־אה כי הגיעו ימיה האחרונים. פירוט הדבר לגבי המתאגדים הוא, שהגי־אותיהם ברכישת שחקנים יגדלו ב־מידה ניכרת. מבלי להתחשב בגובה

הפועל חיפה הוזמן לרומניה

מאת סופר „ספורט הארץ"

קבוצת הכדורגל הרומנית סטיאווה בוקארשט הזמינה את הפועל חיפה לקיים מספר משחקים וכתבה אימו־נים בארץ זו. את הבקשה לקבוצה קבתיאנית הביא עמו אחד מהבנים ה־משרתים לקבוצתה, שעמה לרגל שיקום בבלומפילד, לנבחרת, בקבוצה ה־חיפאית הזדון בהצעה, המתיחסת ל־פגרת הקיץ.

למהיר החלטה

למכירה בהזדמנות בלתי דגילה

פיאט 132 מודל 1973

מהודרת בצבע שוקולד בהיר
מנוע 1800, אוטומטית עם מפשיר אחורי,
מטורים ורדיו + 2 רמקולים

6 שבועות על הכביש — נסעה רק 7000 ק"מ
במקום 37,680 ל"י רק 33,680 ל"י כולל טסט

תשלום מידי בשיק בנקאי

לטלפון: 59882 או 56775 או לפנות אישית אל אורי זומרפלד,
מרכז המוסיקה, בן־יהודה 8, תל־אביב

מכרז למכירת מכונית

פורד קורטינה 1970

אפשר לראותה כיום ג', ד', ה' בין השעות 10—8
במחסן ממכון קיות אוטו

בדבר פרטים אפשר להתקשר למס' 614461 או 615737
למר דרזי

את ההצעות יש להגיש לת. ד. 2622, עד תאריך 10.1.1973,
במעטפה סגורה ולציין „מכרז למכונית"

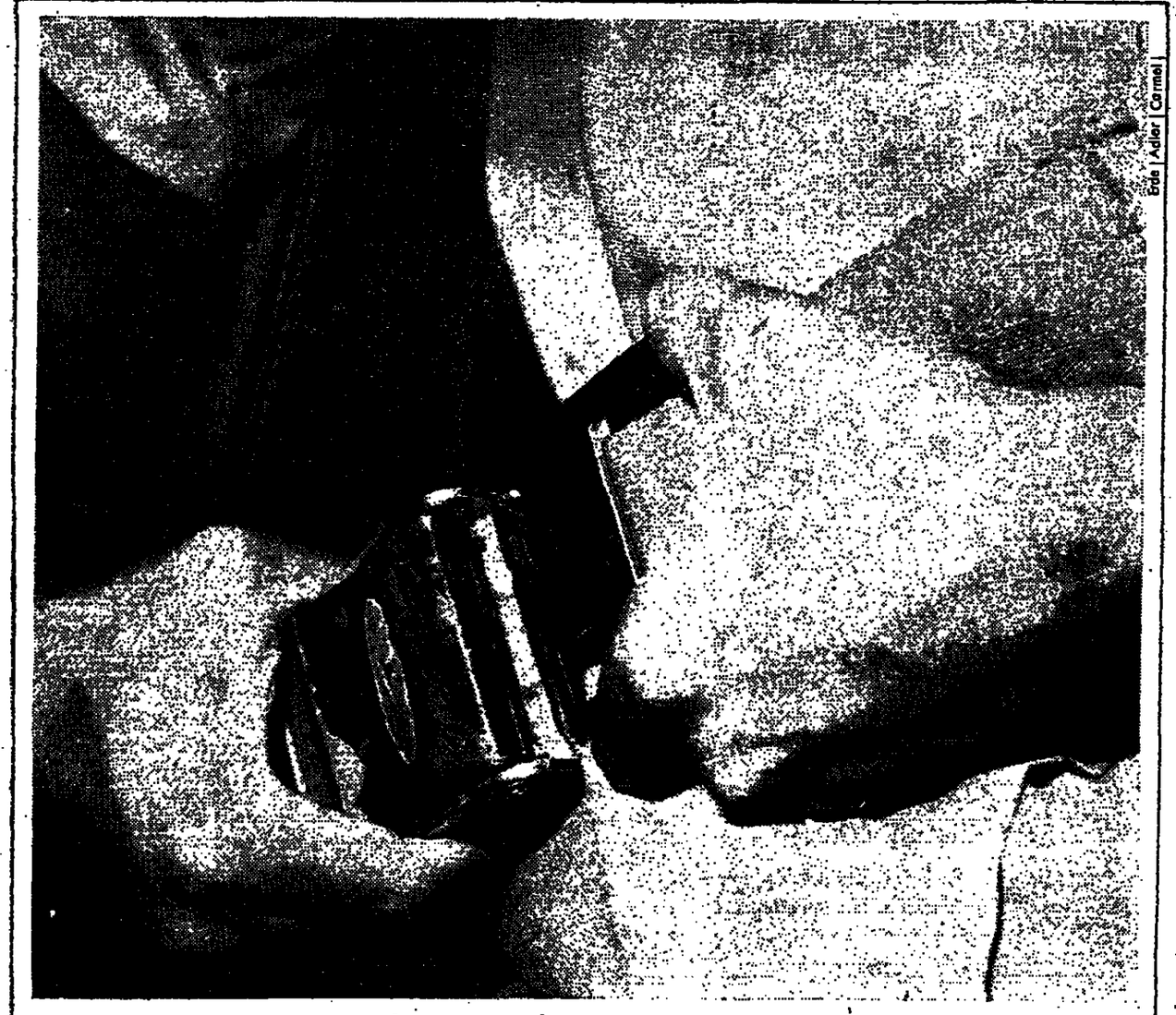

Eos | Adler | Carmel

הקדם לכמכה

פעולה פשוטה ורגילה. נסה אותה פעם אחת!

היא יכולה להציל את חייך. הפוך אותה להרגל!

מחקרים רבים הוכיחו כי 70% מהנוסעים ברכב, המעורבים בתאונות, ניצלו ממוות ומפציעה קשה הודות לכך שחגרו חגורות בטיחות.

עשה זאת גם אתה.

שמור על עצמך ועל חיי הנוסעים עמך!

משרד התחבורה·המועצה הלאומית למניעת תאונות

هكذا من الأصل

هكذا من الأصل

מבקר ההסת׳ מאשר הפירסומים בהארץ על שש הדירות בחיפה

בן אהרון: האשמות בלתי בדוקות

מאת רן כסלו
סופר „הארץ"

מבקר ההסתדרות, מר שלמה סטג־גר, סיים אתמול את הביקורת ב־עניין שש הדירות שנמכרו בחיפה לבני אנשי צבורת במפלגת העבודה ובסר אה כינאיי למנכ״ל חברת שיכון עובדים ויו״ר אברהם עופר. הביקורת הועברה גם למזכיר ה־הסתדרות מר יצחק בן־אהרון. במיכ־תב״ו כאשר מבקר ההסתדרות ב־כלואם את הנתונים שפורסמו ב„הא־רץ" והגרמו לסערה רחבת בבנבה:

✱ שש הדירות נבנו במסגרת בניה לעולים חדשים לפי החמנה בשרד השיכון;

✱ הדירות האמורות הוצאו מ־מסגרת החוזה עם משרד השיכון;

✱ הן נמכרו לאזרחים ישראליים בהיר המיוד לעולים חדשים (ה־מחיר אותו משלם לחברה משרד ה־שיכון).

בסיכומיו כותב מבקר ההסתדרות: „חברת שיכון עובדים מונה דירות הן למכירה הופשית הן לפי הזמנות של משרד השיכון. המכירה החופשית נעשתה באמצעות הדעה לציבור ה־רחב, אך בהתאם לרשימות הממ־תינים לשיכון הסתנהלות במשרד החברה.

בשנת 1970 הוחלט על הקמת 214 דירות ברמות־רמז בחיפה — מתן 130 דירות שהוזמנו על ידי משרד השיכון ו־84 דירות למכירה חופ־שית. חוזה ההתקשרות עם משרד השכון שונה והא רכש בפועל 124 דירות בלבד.

„84 דירות בגודל שונה ובסטנ־דרט משופר נמכרו בתקופה שבין ספטמבר 1970 עד ספטמבר 1971 ואילו שש הדירות הנוספות בסטנ־דרט רגיל נמכרו בחודשים פברואר־מארס 1972. מתוך 84 הדירות הגיל נמכרו 25 דירות לרוזקים.

„הקרקע עליה הוקמו בניינים אלה נרכשה על ידי חברת שכון מחברה הכשרת הישוב בשנת 1943 והעבורה לקקיל ב־1944 כאשר שכון מחוכרת כבר כחוזה.

שש הדירות נמכרו בבחיר זהה ל־מחירי הדירות שנמכרו למשרד ה־שיכון, זהה לדבריך (לדברי ח״כ אברהם עופר — ר.ב.), כדי לא לה־פר את צו הפיקוח המשלחי על מחירי הדירות אשר הוצא לאחר ה־פיחות באוגוסט 1971.

הפיקוח מעריך את ההפרש במחיר הדירה בסטנדרט רגיל בין המחיר שקבעתם לבין המחיר שניתן היה לדרוש מהמסתכנים, במסגרת הפיקוח על המחירים ל־2000 ל״י בערך, ו־זאת בהתחשב בשיעורים במדד יוקר הבניה, על הנהלת החברה לבחון את האפשרות של התאמת המחיר לגבי שש דירות.

אם כי שיכון עובדים נהנה לגבי הפרוייקט הנידון כפי שנוהה לגבי פרוייקטים אחרים, תבחן הביקורת את דרכי ההתקשרות והמכירה בכסס־גרת הכוללת הנערכת בחברה".

בן אהרון הוטעה

מר בן אהרון עיין אתמול במימ־צאים והגיע למסקנה „שנתפרסמו הפעם האשמות בלתי בדוקות בנדון זה". גם מזכיר חברת עובדים, מר אשר ידלין, מסר אתמול כי מימצאי המבקר מוכיחים שלא היתה כל חרי־גה מהמקובל ו„כל האשמות שהוס־חו נגד שיכון־עובדים בנושא זה הין מופרכות".

נראה שמזכיר ההסתדרות הוטעה על ידי הנוסח הלא ברור של ה־מסקנות או פירוש לא נכון למסק־נות אלו.

משום מה הוליט מבקר ההסתדרות לדון בסוגיה של שש הדירות במס־גרת רחבה של 214 דירות שנבנו ברמות־רמז ולא במסגרת 130 די־רות שהוזמנו בשכונה זו על ידי משרד השיכון. עילבב זה הביא ל־טישטוש של הנושא העיקרי.

ממסקנות המבקר ברור כי 84 די־רות שנבנו למכירה חופשית ו־130 הדירות שהוזמנו על ידי משרד ה־שיכון אינן שייכות כלל לאותו סוג. הדירות למכירה חופשית נבנו בנו־דל ובסטנדרט שונה. בבניינים נפר־דים ונמכרו כשנה לפני הסוג השני.

לגבי 130 הדירות קבע המבקר כי הוזמנו על ידי משרד השיכון, אך הוחזה שונה ומשרד השיכון קיבל בכסף דירות פחות מאשר הזמין. ה־מבקר אינו מציין כתי שונה החוזה, אך מבדיקה של „הארץ" בתיפה התברר כי החוזה שונה, למרות הת־נגדותו של משרד השיכון, בכוונה למסור את שש הדירות האלו לפרו־טקציונרים.

המבקר ציין כי שש הדירות נמ־כרו לפי המחיר קשולם על ידי משרד השיכון, כלומר במחיר הכיר־עד לעולים חדשים ואנשים אחרים הזכאים לקנות דירות בבניה מסובס־דת על ידי הממשלה. המבקר מהר־עם על כי שיכון עובדים לא הוסי־פה למחיר הבסיסי כ־2000 ל״י לדי־רה אותן היה רשאי להוסיף לפי עליה במדד יוקר הבניה, אך אינו מתייחס לגובה של המחיר הבסיסי, שהוא פחיר לפי בניה ממוכסדת.

המבקר מראה את הנחול הכללי של מכירת דירות של שיכון עוב־דים בשוק החופשי, אך מציין של־ורות התקשרות של החברה עם קר־נו אותן שש הדירות הוא יתיקם ב־בדיקה נוספת.

שיכון עובדים כסרה אתמול הר־דעה לעתונות בה נאמר בין השאר: „אנו שמחים שמבקר ההסתדרות מצא לנכון לבדוק את הענין בממגרת ה־ביקורת שלו בחברתנו. מחברי ללא ספק מקבישות המבקר כי הטענות שהועלו בענין זה משוללות כל יסוד.

הכפור ממשיך לגרום נזק

גשם — בעוד כמה ימים

מאת יהודה אריאל
סופר „הארץ"

גל הכפור עוד לא חם וממשיך לגרום נזקים לגידולים חקלאים וב־בריכות דגים.

מעמק בית שאן מוסרים על 3.5 מעלות מתחת לאפס. מגדלי הדגים באזור חוששים מתוצאות חמורות בעיקר לגבי דגיגים שמגדלים לק־ראת האביב. מנסים להגילם בהל־רמת מים מחממת מהנחלים, כך שמידות החום בבריכות לא ירדו יתר על המידה.

מגדלי הפרחים בחממות מוסרים שהחנורים אינם מסוגלים לספק את כל החום הדרוש לערה ממושכת. לכן אינתן אחפתחות הפרחים ואין אפשרות לשלוח לחו״ל את כל ה־כמות הדרושה.

החקלאים מצפים לגשמים שימנעו קרח נוספת. לדברי החתאי מתאכב הגשם במוניטין ויגיע בעוד מספר ימים.

(ע). — שביתת פועלי מפעל אוטמה לניקוי יבש בפתח תקוה נמ־תיימה אתמול לאחר שמנהל המפעל הסכים לחתום על חוזה עבודה עם העובדים. השביתה נמשכה יותר מ־תודש.

אומדנים מוקדמים של חשבונות לאומיים ל־1972

עליה בתוצר הלאומי הגולמי ב־9.5%

גידול רב בצריכה הפרטית; ירידה בצריכה הציבורית

התוצר הלאומי הגולמי, במחירים קבועים, עלה בשנת 1972 בהשוה חוצי אחוזים בהשוואה ל־1971. ב־אותה תקופה עלה מספר שעות ה־עבודה של המועסקים בששה אחר־ונים. שיעור העליה בתוצר הלאומי, במחירים קבועים, ב־1972 גבוה ב־מקצת בהשוואה לעלייה של שמונה אחוזים לשנה בשנים 1971 ו־1970. במחירים שוטפים עלה התוצר ה־לאומי הגולמי ב־25 אחוז בהשוואה לשנה 1971. על כך מסר דובר ה־לשכה המרכזית לסטטיסטיקה על פי אומדנים מוקדמים של החשבונות ה־לאומיים הנערכים על ידי הלשכה.

הצריכה הפרטית לנפש, במחיר־רים קבועים, עלתה ב־1972 בהמ־שה אחוזים בהשוואה ל־1971. אחוז עליה זה גבוה בהשוואה לעליה של 1—2 אחוזים בצריכה הפרטית לנפש ב־1971 ולעומת היציבות ב־1970.

הצריכה הציבורית (ערך שירותי הממשלה, הרשויות המקומיות והמוס־דות הלאומיים) ב־1972 ירדה באחוד חצי אחוזים, במחירים קבועים, ב־השוואה ל־1971 אחרי היציבות ב־1971 לעומת 1970. ההפחתות זו הרש־פעה מהירידה ביבוא הבמחוני הן ב־1972 הן ב־1971. לעומת זאת, גם־שכה ההתרחבות בצריכה הציבורית האזרחית שעלתה ב־1972 בשמונה אחוזים במחירים קבועים, לעומת עליה של חמישה אחוזים ב־1971.

ההשקעה הגולמית המקומית (בני־נים, ציוד, כלי התחבורה והתוספת למלאי) עלתה ב־10 אחוז, במחירים קבועים, בהשוואה ל־1971. גידול זה בא לאחר עלייה של 17 וחצי אחוז ב־1971 ו־11 וחצי אחוז ב־1970.

יש לציין במיוחד את העליה הבולטת בהשקעה בבתי מגו־רים שעלתה ב־28 אחוז, במחי־רים קבועים, בהשוואה ל־1971 לאחר עליה של 16 אחוז ב־1971 ו־35 אחוז ב־1970.

לעומת זאת הצטמצמה ב־1972 ה־השקעה באניות ובמסוסים בהשוואה להשקעות הגבוהות בסעיף זה ב־1971 (105 מיליון ל״י במחירים שוט־פים ב־1972 לעומת 675 מיליון ב־1971).

יצוא הסחורות והשירותים (כולל תמיכות ליצוא) עלה ב־14 אחוז, במחירים קבועים, בהשוואה ל־1971 לאחר עליה של 23 אחוז ב־1971. יבוא סחורות ושירותים (כולל מי־סים נטו של היבוא) ב־1972 היה גבוה בשלושה אחוזים בהשוואה ל־1971. שיעור עליה זה, הנמוך ב־השוואה לעליה של 10 אחוז ב־1971 ו־16 לשנה בשנים 1969 ו־1970, הוש־פע מהמשך הירידה ביבוא הבסוס־ני ומצמצום ביבוא של אניות ומכו־סים. יבוא סחורות ושירותים ללא יבוא בסחרני וללא אניות ומטוסים עלה ב־11 אחוז בהשוואה ל־1971, במחירים קבועים.

רים קבועים, בהשוואה ל־1971 לאחר עליה של 16 אחוז ב־1971 ו־35 אחוז ב־1970.

לעומת זאת הצטמצמה ב־1972 ה־השקעה באניות ובמסוסים בהשוואה להשקעות הגבוהות בסעיף זה ב־1971 (105 מיליון ל״י במחירים שוט־פים ב־1972 לעומת 675 מיליון ב־1971).

יצוא הסחורות והשירותים (כולל מי־סים נטו של היבוא) ב־1972 היה גבוה בשלושה אחוזים בהשוואה ל־1971. שיעור עליה זה, הנמוך ב־השוואה לעליה של 10 אחוז ב־1971 ו־16 לשנה בשנים 1969 ו־1970, הוש־פע מהמשך הירידה ביבוא הבסוס־ני ומצמצום ביבוא של אניות ומכו־סים. יבוא סחורות ושירותים ללא יבוא בסחרני וללא אניות ומטוסים עלה ב־11 אחוז בהשוואה ל־1971, במחירים קבועים.

קציני הים שבתו יממה

נמל הנפט — שותק; נמלי חיפה, אשדוד ואילת עבדו בתפוקה של 50% — 70

מאת עמוס חדד
סופר „הארץ"

קציני הים בארבעת הנמלים: אשדוד, חיפה, אילת ואשקלון (נמל הנפט) ערכו אתמול שביתת אז־הרה בת 24 שעות, אותה עמדו ל־סיים אמש בהצעות. הקציניים שבתו במחאה על שהתסתדרות אינה מכי־רה באיגודם.

(ראה כאמר ראשי בעמ׳ 11)

השביתה גרמה למניעת הכנסת ר־הבאת אניות בכל הנמלים. נמל אשדוד עבד ב־70% מתפוקתו. שתי אניות, יפו והדס, נותרו מחוץ ל־רציפים וכתוצאה מכך הושבתו 10 צוותים של פועלי חיפעול. הנהלת נמל אשדוד נערכה לשביתה בעוד מועד האמה להכניס לרציפים אניות ככל האפשר. בנמלי חיפה ואילת עבדו ב־50% מהתפוקה.

בנמל הנפט באשקלון היה הנוק גדול משום ששם החלת השביתה למעשה בהצות בעוד שביתר הנמלים החלה רק ב־6 בבוקר, מועד תחילת העבודה. שתי אניות מעונות נפט לא יכלו להפליג ואילו ארבע אניות, שהגיעו מחוץ לנמל לכניסה ל־מעגנים לא הסעינו עליהם נפט כך שהעבודה שם שותקה כליל.

בנמל חיפה

סופר „הארץ" בחיפה מוסר: נו־קים בפסים נגרמו בנמל חיפה בעק־בות שביתת האזהרה. נמנעה כניס־תה של אניה פרי אחת וכן שובשה העבודה בארבע אניות משא ישרא־ליות בהן אניה המכולות צים־חיפה.

הום פגישה מכרעת בענין המו״מ בנמלים

מאת עמוס חדד,
סופר „הארץ"

פגישה של הצדדים המנהלים את הבדים לחידוש הסכם העבודה בנמ־לים, שהיערך הבוקר, תהיה מכרעת לגבי המשך הפעלתה התקינה.

עובדי הזיפעול בשלושת הנמלים תבעו מהרשות להת להם השובה סו־פית בפגישה שהיערך מחר לגבי הביעותיהם ובעיקר לגבי שינוי מר־בה שכר היסוד בנמלים. הרשות סיכמה ביגודים לא להיענות לתבי־עות. „מצב זה", אמרו חוגי העוב־דים, „יביא אותנו לכימוש האיום ל־הסביה את הנמלים.

יו״ר הועד הארצי של עובדי הנ־מלים, מר יחזקאל פרץ, אכר לי אח־כול: „לא נסכים לסחבת. אם לא נסכם בפגישה מחר (היום), נכנס את ידי שלושת הנמלים ונחלים על נקיטה אבצעים".

✱ בראשית שר החינוך, מר יג־אל אלון, נערך אתמול סכס לרגל מלאת 90 שנה לפרופ׳ בן־ציון די־נור, שר החינוך הראשון. השת־תפו חוקרים במדעי הרוחות, אנשי צבור ופרופ׳ דינור. במעמד זה הכ־ריז שר החינוך על שורת פעולות לכבודו של חתן היובל שיערכו בש־נה הקרובה כהוקרה של מפעלו המ־דעי והחנוכי.

הלוח הכפול

עמודים:
14, 16, 17, 18, 19

הכל בכל כלול בלוח הכפול

שאל בבנק הבינלאומי על תכנית החסכון המתאימה לך:

* קצר
* צמוד ופטור ממס
* קצר וצמוד
* הבנסה שוטפת
* לחוסך הצעיר ולסטודנט

5 תכניות חסכון שונות לבחירתך

בנק הבינלאומי הראשון לישראל בע״מ
סניף ראשי: שד׳ רוטשילד 39 תל־אביב טל. 622311
באור־יהודה

למכירה
פנטהאוז
בבניה בשכון דן
שטח גדול מיוחד
לקונים רציניים בלבד
בירבוים — מיכלפן דשות,
אבן־גבירול 46, תל־אביב
טל. 268625

Just Arrived
NEW PAPERBACKS
FAWCETT
★ A World Beyond — Ruth Montgomery
★ You Live After Death — Harold Sherman
★ Murder in the Wind — John D. MacDonald
★ The Naked Sun — Isaac Asimov
★ Assignment Maltese Maiden — Edwards S. Aarons
★ You've got a Friend Charlie Brown — Charles Schulz

DELL
★ From Manna to Mousse

POCKET BOOKS
★ Bringing Up Baby — Mrs. Dan Gerber
★ My Way of Life — Joan Crawford
★ Gode Five — Frank G. Slaughter

PANTHER
★ Paradise — Moravia — Bestselling author of The Woman of Rome

NEW ENGLISH LIBRARY
★ You Never Know with Women — James Hadley Chase
★ Queen in Danger — Adam Hall

המצה בלעדית
סוכנות סטימצקי
ירושלים • תל־אביב • חיפה
ומל תעוסה בחד
להשיג בכל מקום

דירות למשפחות דתיות
למכירה
ברובע הגנים ליד
קרית ישמח משה
בין שביון לקרית־אונו
קרקע פרטית
לפרטים נא לפנות:
אפריקה ישראל להשקעות בע״מ
מייקדי ובוני שביון
בתל־אביב: רחי אחד־העם 13, טל. 50281 • בשביון: מרכז משרדי, טל. 751540

תמורת תשלום שנתי של
-.36 ל״י בלבד
אנו נחלץ את
מכוניתך
מכל מקום לכל מקום ובכל שעה
לקבלת פרטים נוספים ופרוספקט חינם פנה אל:
ש.מ.ג.ר בע״מ
רחי יצחק שדה 36
תל־אביב
שם _____
כתובת _____
שנת הדגם _____
מס. הדגם _____
שנת ייצור _____
ש.מ.ג.ר שרותי מכונית גרד בע״מ
מישרדו ובפיקוחו של אגד המוסכים בישראל
משרד ראשי: רחי יצחק שדה 36 תל־אביב, טל: 33377,39223

משרד המסחר והתעשיה

הודעה ליצרנים ולבעלי עסקים

הממונה על המחירים במשרד המסחר והתעשיה מודיע:

טופס „בקשת היתר להעלאת מחירים" וטופס „הודעה בדבר העלאת מחירים" ניתן להשיג במקומות הבאים:

1) מ. המסחר והתעשיה — המשרד הראשי; רחי אגרון 30, ירושלים
אצל מר מ. פלאם — חדר 55

2) מ. המסחר והתעשיה — מחוז ת״א והמרכז, רחי כוא״ה 76
חדר מס. 5 אצל מר בצלאל קוסאי
חדר 206 אצל גבי ב. שילר

3) מ. המסחר והתעשיה — מחוז באר שבע והדרום
רחי הרצל 118, חדר מס. 1;
אצל מר א. צחור

4) מ. המסחר והתעשיה — מחוז חיפה והצפון, רחי הנצבאות 82,
חדר 19, אצל גבי סוניה רונן
חדר מס. 3 אצל מר י. גרוס.

ההסתדרות הכללית של העובדים בארץ־ישראל
הארגון הארצי של המרפאים בעיסוק
הועידה הארצית השנתית של ארגון המרפאים בעיסוק
תתקיים מחר, יום רביעי 3.1.73 בשעה 9.30 בבוקר באולם קנדי במרכז הרפואי של „הדסה" עין־כרם ירושלים.
תכנית הועידה:
✱ בחירת מזכירות הארגון
✱ הרצאות מגישא:
פגיעות ראש טראומטיות
הפותח: רחביה אופק — המחלקה לאיגוד מקצועי
תחבורה ל„הדסה" עין־כרם אוטובוסים 19, 27
עד התחנה הסופית.
כל חברי הארגון מוזמנים. בא לחיות
רות אלבגלי — מזכירה ארצית

257246
חייב למספר הנ״ל מדיום יום שלישי, בשעה 1.00 אחה״צ ועד יום חמישי אחה״צ האזון לתוצאות הגרלת הי־
לוטו

THE ECONOMIST
December 30, 1972
ISRAEL: YAMIT — THE NEW CITY
JORDAN: HUSSEIN IN LOVE
SYRIA: THE BUILDING OF A DAM
להיות בקיוסקים

על פטירתו ז״ל עת של
חיים מ. בן־ענת
מכתתים בצער המשפחות בן ענת,
ופו״ד יעקב בן־אמיתי
מכפחת זיינפלד, נתניה

לעו״ד
תושיה ילין
מכתתים בצערך בהלקח ממך
אביך ז״ל
סהר
חברה לבטוח בע״מ
ההנהלה והעובדים

MINOLTA
להעתקת מיסמכים נותנת את ההעתק
הגדול • הטוב
והחסכוני ביותר
מכירה שכירות שכר מכר
מחיר הפוקס 135 אגורות
הגבים החל מ־3900 ל״י
פרטים והדגמה קרס בע״מ
מונטיפיורי 10 טל 35244
מגדל שלום • תל אביב

הצמד כספך

הצמד כספך למדד המחירים לצרכן
רכוש איגרות מילווה פיתוח
של מדינת ישראל
פרטים ורכישה בכל הבנקים ואצל חברי הבורסה לנידות ערך
בנק ישראל

עקרת הבית!
בימים אלה של עליית מחירי מצרכי המזון, הוזלו שוב מחירי בשר העוף — נצלי זאת!
עתה הזמן לאכול יותר בשר עוף
לגיוון התפריטים נא פני אל המועצה לענף הלול, ת״ד 124 ת״א, ותקבלי חוברת מתכונים חינם.

מנהל - כלכלן
בן 35, מהימן, דינמי, קשרים מצויינים.
בעל נסיון רב בניהול העשיתי — מפחרי, בחיקה רחב.
מוכן להשקיע עד 1,000,000 ל״י
בנושאים תעשיתיים — מסחריים
תוך השתתפות פעילה
הצעות נא להפנות לתד. 101, סביון.